

# NAGI

2006.  
平成18年

1

広報「なぎ」

迎春

正月を迎える準備ができました





# 新 年

## 官民協働による力強いまちづくり

明けましておめでとうございます。平成18年の輝かしい新春を迎え、謹んで新年のお慶びを申し上げます。

先般、奈義中学校体育館を会場に第60回国民体育大会銃剣道競技会を開催いたしました。この大会の運営につきましては、実行委員会をはじめ町民皆様の献身的な取り組みにより、全国から来町された多くの関係者に感動を与え、賞賛のこたばをいただきました。大会を支えていただいたすべての皆様に深く感謝申し上げますとともに、今後の町政全般につきましても、より一層のご支援とご協力をよろしくお願いいたします。

顧みますと昨年は、郵政民営化関連法案が参議院で否決され、衆議院が解散となりました。総選挙の結果は自民党が圧勝し、教育費、生活保護費などの国庫補助金カットが決定されるなど、地方に厳しい三位一体改革が断行されております。

また、アスベストや耐震強度偽装問題、幼い児童の安全を揺るがす犯罪などの事件が連日報道されました。このような不安で厳しい年を払拭し、誰もが安全で安心に過ごせる一年となるよう願うものです。

そのような中で我が奈義町では、下水道事業、広域水道事業、福祉、教育、環境、産業の振興など一般行政はもとより、第60回国民体育大会銃剣道競技会の開催など成功裏に一年を終えることができました。

今年も我が奈義町にとって厳しい行財政運営が予想されますが、統合する幼稚園の運営と廃止園舎の有効活用、日米共同訓練や県からの移譲事務の円滑実施、下水道事業の推進等々、町民皆様のご理解をいただきながら、町勢発展と町民福祉をさらに強化充実させるため、職員一丸となって行政課題に取り組んでまいります。

最後になりますが、町民皆様のご多幸とご健勝を祈念いたしまして、新年のごあいさつといたします。



奈義町長  
中井孝夫

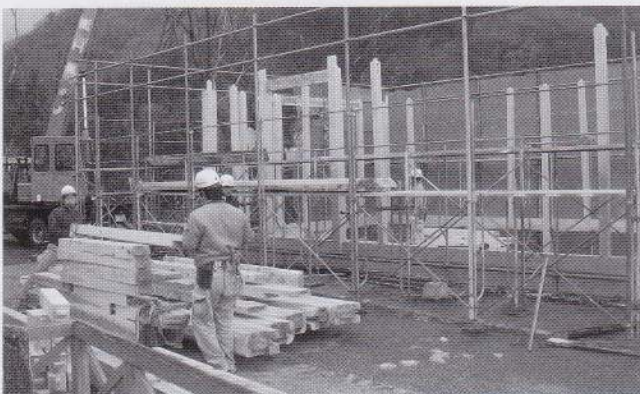

### ▲ウッドハウスの建設

ボランティアなぎの皆さんが、山の駅にウッドハウスを建築しています。災害を地域の活性化に生かしたこの施設は、1月末の完成予定です。(P5に関連記事掲載)



### ▲淀川周辺の公園整備

那岐山麓 山の駅の東側に、憩いの場と観光の拠点を目指した自然公園整備が進んでいます。湿地園や遊具広場、吊橋などを備えたこの公園は今春オープンします。



# 謹賀

明けましておめでとうございませう。

平成18年の輝かしい新春を迎え、謹んで新年のお慶びを申し上げます。

昨年は、師走に入り思わぬ降雪が続きましたが、年間を通じて温暖で、倒木処理もかなり進捗し、豊作の年でありました。また、戦後60年、町制施行50年の節目の年でもありました。第60回国民体育大会が岡山県で実施され、我が町では銃剣道競技会を開催、全町民皆様方の温かいご支援とご協力により、民泊での受入れを地区をあげて歓迎し、大会を大成功で終えることができました。選手監督をはじめ国体関係者から感謝の言葉をいただき、奈義町を全国にアピールする実りの多い大会だったと思います。

国体で育った美しい花と町民みんなで協力して大会を成功させたという財産が、また16年度から2カ年にわたり学校教育と社会教育の両面から全町民で取り組んだ、人権教育研究指定並びに総合推進事業も、単独で進むまちづくりには有意義であって、今後我が町の発展に大いに役立つものと確信いたしております。



奈義町議会議長  
小童谷 進

国の三位一体の改革の名のもとに、地方いじめの実態の中、地方六団体をあげて運動を展開いたしている所でございますが、景気回復は名ばかりで地方には縁遠く、地方分権が進展する中で、本町におきましても財政事情は厳しくなっております。新年度、幼稚園統合に向けての取り組み、演習場対策、上・下水道事業の取り組み、産業・農業振興、少子高齢対策等々、住民福祉の向上と町勢進展に向けて議会の使命達成のため、頑張る所存でありますので、町民皆様のご指導ご協力をお願いいたします。

今年が町民皆様ご健勝で、幸せ多い年であります様に祈念いたしまして、年頭のごあいさつといたします。

## 国体成功の財産をまちづくり



### ▲幼稚園の統合

来年度から現在の東幼稚園を「中央東幼稚園」、滝川幼稚園を「滝川つくし幼稚園」に改称します。廃止園舎は、新たな子育てや高齢者等の福祉施設としての活用を検討しています。(写真は、園庭拡張など統合に向けて整備された東幼稚園)



### ▲新エネルギービジョンの策定

現在、今後の取り組み方針や重点項目などについて検討いただいております。平成18年2月に地域特性に適合した構想を策定する運びです。



# 水道水が「岡山県広域水道企業団」の水に切り替わりました



奈義調整池

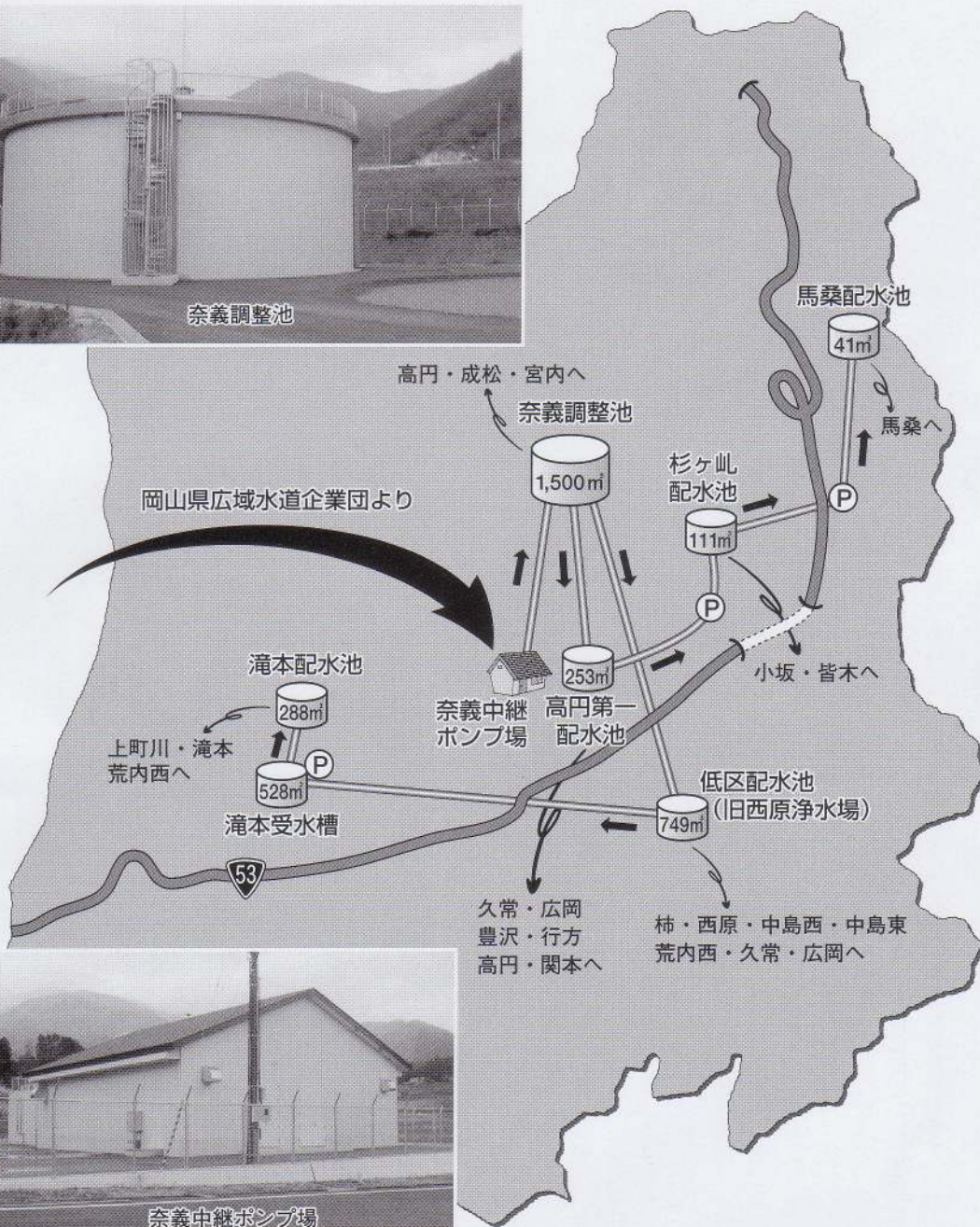

奈義中継ポンプ場

奈義町の上水道は、西原ダムを水源として昭和50年10月1日に通水を開始して以来、30年近く西原浄水場から安定した水道水を供給してきました。

しかし、ダム水源の水質悪化や浄水場施設の老朽化により、平成14年度に岡山県広域水道事業団に加入し、平成17年度から浄化された水道水を受水し供給することとなりました。

平成15年度から受水管の布設、調整池の建設工事が始まり、平成17年4月から町内の一部の地域（概ね国道から北の地区と西原を除く豊並地区）への給水を開始し、11月18日から町内全域に給水しています。

これにより、最大使用水量4,000m<sup>3</sup>/日の水道水を確保でき、夏場の水不足や下水道事業などによる水需要の増加にも対応することができます。

奈義町に送られてくる岡山県広域水道事業団からの水道水は、加茂川を水源とした津山市日下部浄水場で浄化され、旧勝北町を経て奈義調整池（「那岐山麓山の駅」南側の高円受水池）に貯水されます。

奈義調整池に貯められた水は、直接各家庭に供給されるルートと、高円第一配水池や旧西原浄水場にある低区配水池に送水されてから旧来の配水ルートで各家庭に給水します。

西原の浄水施設は廃止になりますが、配水池や電気設備は従来どおり使用します。

上水道は、私たちの生活に欠かすことのできない大切な財産です。今後とも事業の運営にご理解とご協力をよろしくお願いいたします。

問い合わせ先  
役場 上下水道課  
☎36-4115



# 平成17年度日米共同訓練(実動訓練)が実施されます

平成17年12月19日、広島防衛施設局及び陸上自衛隊中部方面総監部から、次のとおり滋賀県「あいば野演習場」と「日本原演習場」で日米共同訓練(実動訓練)が実施される連絡がありました。これを受け町長は以下の条件を提示し回答を求めた結果、全て了解する旨の回答を得たので、奈義町議会全員協議会及び日本原演習場対策委員会に報告した内容についてお知らせします。

## ○連絡事項

目的	陸上自衛隊及び米海兵隊の部隊が、それぞれの指揮系統に従い、共同して作戦を実施する場合における相互連携要領を実行動により訓練するとともに、相互の戦術技量の向上を図る
期間	平成18年2月中旬から3月上旬
場所	あいば野演習場(滋賀県)及び日本原演習場(岡山県)
担当者	陸自：陸上自衛隊第13旅団長 米軍：第3海兵機動展開部隊司令官
実施部隊	陸自：第8普通科連隊の1コ中隊基幹 米軍：1-23大隊(予備役)の1コ中隊基幹

## ○提示事項

- ①日本原演習場使用協定の範囲内で計画すること。
- ②火砲(口径20mm以上)射撃は行わないこと。
- ③夜間に騒音を伴うような訓練は行わないこと。
- ④ヘリコプターの夜間飛行訓練は行わないこと。
- ⑤米軍の個人的な外出は行わないこと。



<ウッドハウス概要>

施設規模：木造平屋建て約58㎡(6,000×9,600)  
使用材料：奈義町産 ヒノキ・杉材

**ボランティアーなぎ「力と技」**  
**那岐山麓山の駅「ウッドハウス」**

那岐山麓山の駅に隣接して「ウッドハウス」の建設が進んでいます。この事業は、豊富な知識と経験を持つボランティアーなぎの皆さんの献身的な取り組みと森林組合からの協力により作業が進められています。使用されている主材木は、昨年奈義町にも甚大な被害をもたらした台風23号による被害木を利用しています。

また、この施設は農村都市交流拠点施設である山の駅の整備充実のために建設され、完成後は地域の皆さんや観光に來られた方々が利用できる多目的施設として活用します。

12月5日、この「ウッドハウス」の上棟式が行われました。雪の降る厳寒の中、町・議会をはじめ森林組合や建設に携わる関係者の方々が出席し、神事や餅投げが行われました。終了後には、ぜんざいも振る舞われ、間近に迫った完成の無事を祈願しました。

完成は1月末を予定しています。皆さん、災害を地域の活性化に生かしたこの「ウッドハウス」をどうぞご利用ください。

## 合併に向けて躍進中!!

## 奈義町商工会

奈義町商工会では、5月の通常総会で作州津山商工会との合併推進を承認し、7月以降合併協議を重ねてきました。この協議で基本的合意がなされ、12月1日には作州津山商工会本部で商工会合併契約を締結しました。これを受けて、12月10日に臨時総会を開催し、平成18年3月31日をもって奈義町商工会は解散し、4月1日からは作州津山商工会奈義支所が新たに誕生することになります。この吸収合併により、解散する奈義町商工会の財産や債権債務などの権利義務は、存続する作州津山商工会が受け持つこととなります。これからは、合併のメリットを十分生かし、役職員一丸となって地域振興、経済発展に頑張っていくしますので、皆様のご理解とご協力をよろしくお願い申し上げます。なお、12月20日から奈義町商工会の掲示板に合併公告を掲示しています。

●問い合わせ先 奈義町商工会 ☎36-3113

## 合併契約締結式





▼パソコンを使って葉袋のレイアウト作成  
(湯山製作所)



# 夢の実現を目指して…… 中学生職場体験

## まちの話題

12月15日、16日の2日間、奈義中学校の2年生(73人)が町内外35カ所の様々な事業所で「職場体験学習」を行いました。これは、身近な職業を体験することで、労働の喜びや苦労、心構えなどを体験することで、進路を主体的に選択していく能力と、自律性を高め、「生きる力」を育成することをねらいに行われたものです。

当日、決められた時間に出動した生徒たちは、指示に従いそれぞれの仕事につきましました。パソコンを使った操作や作業の手伝い、接客や掃除など、それぞれの事業所ごとで日常学校の学習では得られない貴重な体験をすることができました。参加した2年生たちはこの体験学習を通じて、将来の自分の進路や生き方についてのヒントをつかんだことでしょう。また、たくさんの人と出会い、交流を持ったことは生徒たちの大きな財産となったのではないのでしょうか。この経験を生かし、自分たちの目標の実現に向けて頑張ってください。

お世話になりました各事業所の皆様、お忙しいところ協力いただき、本当にありがとうございました。



▲パーマのロッドを整理  
(美容室23)



▶不良ボトルを分別  
(東部衛生施設組合)



▲展示された車を洗車  
(カーフレッシュBen)

一人ひとりが自分らしく……

## ふれあいフェスタ

- 日 時 1月20日(金) 午前9時30分～
- 会 場 文化センター 大ホール

入場無料

講演会  
「これからはいきいき生きる」  
日本原病院 森昌忠先生

糸あやつり人形劇  
「白雪姫」  
瀬戸内市 ちょうかえる一座

アトラクション  
銭太鼓、踊り、  
合唱(幼稚園児)

展示コーナー  
手芸品、リフォーム展、  
保存食あれこれ

●その他  
お弁当・おやつ販売

●問い合わせ先 観光案内所 ☎36-7311

一年の無病息災を願って……

## 旧正月七草がゆのつどい&いけばな展



七草がゆ膳(抹茶・和菓子付き) 500円

とき 1月29日(日)

午前10時から午後2時

(いけばな展は午後5時まで)

ところ 文化センター

嵯峨御流美作司所柴田智香甫社中有志の方々による「いけばな展」を同時に開催します。一年間の無病息災を願って、「七草がゆのつどい」にぜひお越しください。

●問い合わせ先  
観光案内所 ☎三六―七三一一

## 戸籍の電算化“稼動開始”

明治の初期から長い間使われてきた紙の戸籍簿がコンピュータ化され、12月5日に稼動が開始されました。当日は、役場税務住民課で開始式が行われ、町長から第1号の戸籍証明書が、この日満1歳を迎えられた前原琉衣ちゃんに交付されました。

正確で迅速な処理や交付時間短縮など、なお一層の住民サービスの向上に努めていきますので、ご理解をよろしく願います。





# 大久保英治 ランドアート展



—ポーダレス・サイト/TOTTORI~OKAYAMA—

- 日時 1月19日(木)～3月12日(日)
- 場所 現代美術館

国際的なランドアートの第一人者、大久保英治氏の展示会を、鳥取と岡山の2県にまたがって同時期に開催します。この展示会は、場所と地域の繋がりや特性、また環境や気候、風土を取り込みながら現場制作した最新の空間芸術作品を4会場で制作します。現代美術館では、芝生広場に石と杉枝などで制作した野外オブジェ作品や、町民ギャラリーには漂流物などで制作した箱状の作品「ボックスアート」、漂流ライター約4万個でできた「水物語」を展示します。

この作品世界を通して、地域の姿を重ね合わせて見ていただくことで、美術と地域文化との関わりや、あり方を見つめ直すきっかけになればと思います。

※作家の大久保さんと一緒に野外作品制作にチャレンジしませんか。詳しくは美術館まで。

●問い合わせ先 現代美術館 ☎36-5811

# 議 会 第5回臨時会

奈義町議会第5回臨時会が11月28日に開催され、条例改正1件が審議され、原案どおり可決されました。

## □条例

◆奈義町職員の給与に関する条例の一部を改正する条例

人事院の勧告に伴い、公民給与格差解消のため、職員の給与月額を引き下げ等を行いました。

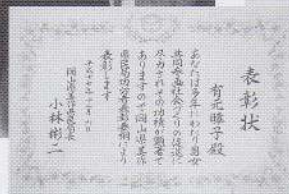

受賞された5名は、奈義女性の会会員で、多年にわたり男女共同参画社会づくりに対する様々な活動の原動力となり、また勉強会へ積極的に参加するなど、その功績が認められたものです。

12月6日、津山鶴山ホテルで人権に関する研修会が開催され、その席上で、奈義女性の会会員の有元瞳子さん、岡部はるゑさん、定森政代さん、皆木初恵さん、森測玲子さんの5名が、美作県民局長功労者表彰「男女共同参画社会づくり表彰」を受賞されました。

## 男女共同参画に対する取り組みに 美作県民局長表彰

# 奈義保育園



▶クリスマス会にて

平成18年度の  
入園申し込みを受付けます

- 受付期間 1月10日(火)～1月20日(金)
- 定員 60名(うち0歳児5名)
- 園児対象年齢 0～3歳児(平成14年4月2日～平成18年1月1日までに生まれた乳幼児)
- 入園基準 保護者が仕事、出産、病気などの事情により家庭保育が困難な方であること
- 保育時間 (平日)午前7時30分～午後6時  
(土曜)午前7時30分～正午

※申込用紙は保健相談センターにあります。

入園申込者数が定員を超えた場合などにより、入園できないことがあります。

●受付窓口・問い合わせ先

保健相談センター ☎36-6700



# 成人おめでとう

(敬称略・順不同)



▶今年の成人者は、昭和60年4月2日から昭和61年4月1日までに生まれた方です。(写真は小学校3年生頃のいも掘りにて)

- |       |       |       |       |       |       |       |        |       |       |       |       |       |
|-------|-------|-------|-------|-------|-------|-------|--------|-------|-------|-------|-------|-------|
| ■上町川  | 浅野 汐莉 | ■滝本   | 植月 菜穂 | ■荒内西  | 宇多 美里 | ■西原   | 上原 健佑  | ■久常   | 小坂 晃正 | ■豊沢   | 植月 愛  | 高取 慎也 |
| 水島 丘晴 | 浅野 隆  | 川本 彩可 | 井崎 有紀 | 宇多 美里 | 春名めぐみ | 上原 徳晃 | 野々上 美穂 | 橋本 小枝 | 大橋 由典 | 石戸 麻衣 | 須一 力  |       |
| ■中島東  | 桑村 和宏 | 上田 和也 | 井本 雅也 | 黒田 美佳 | 頼實 将良 | 上原 望  | 野々上 恵  |       | 熊谷 雅人 | 吉元 裕哉 | 新免 舞  |       |
| 小重谷友紀 | 右手小百合 | 坂井 良行 | 小谷 弘樹 | 頼實 弓乃 | 井戸康太郎 | ■皆木   | 皆木 大輔  |       | 船曳安希子 | 綱島 章裕 | 永幡 直人 |       |
| 岡部 泰明 | 中村 有希 | 佐藤 宏良 | 立原 一樹 | 黒田 利絵 | 辻中 孝幸 | ■行方   | 富坂 肇   |       | 願念裕美子 | 中島 美佳 | 小林 美幸 |       |
| ■柿    | 山本 純子 | 岸 沙織  | 松本 高徳 | 荒井 友実 | 奥 健輔  | ■馬桑   | 有元香奈恵  |       | 福元 英之 | ■成松   | 笠木麻千子 | 栗井 翔太 |
| 國富 大地 | 新城 清香 | 立原 一樹 | 若松 祥吾 | ■中島西  | 桑村 和宏 | ■高円   |        |       | 福元 孝太 | ■西原   | 上原 徳晃 |       |
| 定森奈緒美 | 延原 光香 | 岸 沙織  | 井上 侑香 | ■中島東  | 桑村 和宏 | ■馬桑   |        |       | 福元 美佳 | ■西原   | 上原 望  |       |

※12月21日現在で広報紙掲載の了承を得た方のみ記載しています。

## 成人式のご案内

今年は106人

1月8日(日)

午前10時～  
(受付:午前9時～)

奈義町文化センター

問い合わせ先  
生涯学習課 ☎36-3034

成人された皆さんへ

大人としての「権利」と「義務」

### 選挙権

20歳になると得られる権利のひとつに「選挙権」があります。これは、政治に参加できる機会を与えられたことであり、社会の一員としての責任を持たされたことでもあります。

しかし、最近の選挙のたびに報じられているのは投票率の低さです。しかも、棄権する人の多くは二十代の若者なのです。将来の日本を支えていく皆さん、これからの政治の行方、私たちの生活の行方はあなたの一票が決めるものです。選挙のときには、責任ある大人の一人として大切な一票を投じましょう。

### 国民年金

20歳を迎えると、大人として果たさなければならぬ義務のひとつに「国民年金」があります。国民年金には、日本国内に住所のある20歳から60歳までのすべての方に加入が義務付けられ、保険料を納付しなければなりません。(会社員や公務員で厚生年金や共済組合に加入されている方も、第2号被保険者です。)一方、義務を果たせば権利として「年金の給付」があります。

国民年金は生涯に亘って、みんなの生活を守ります。20歳のはじめの一步として国民年金に加入し、保険料を納めましょう。



# みんなで作ろう 明るい奈義町



人権シリーズ⑤

シリーズでお知らせしている人権に関する意識調査結果です。今回は、私たちの身のまわりにあるしきたりや風習についての皆さんの考えをお尋ねしました。昔ながらの因習や迷信などを信じる意識が残っていませんか。こうした風潮が合理的な思考を妨げ、家柄や格式などを重視する社会構造を残し、差別や偏見を温存することにつながっている要因のひとつになっています。

人が人として尊ばれる社会を築いていくため、日常生活に生きている因習や迷信について考え、今一度見直してみましょう。

問 日本のしきたりや風習について、次のような意見があります。それぞれについてあなたはどのように思いますか。

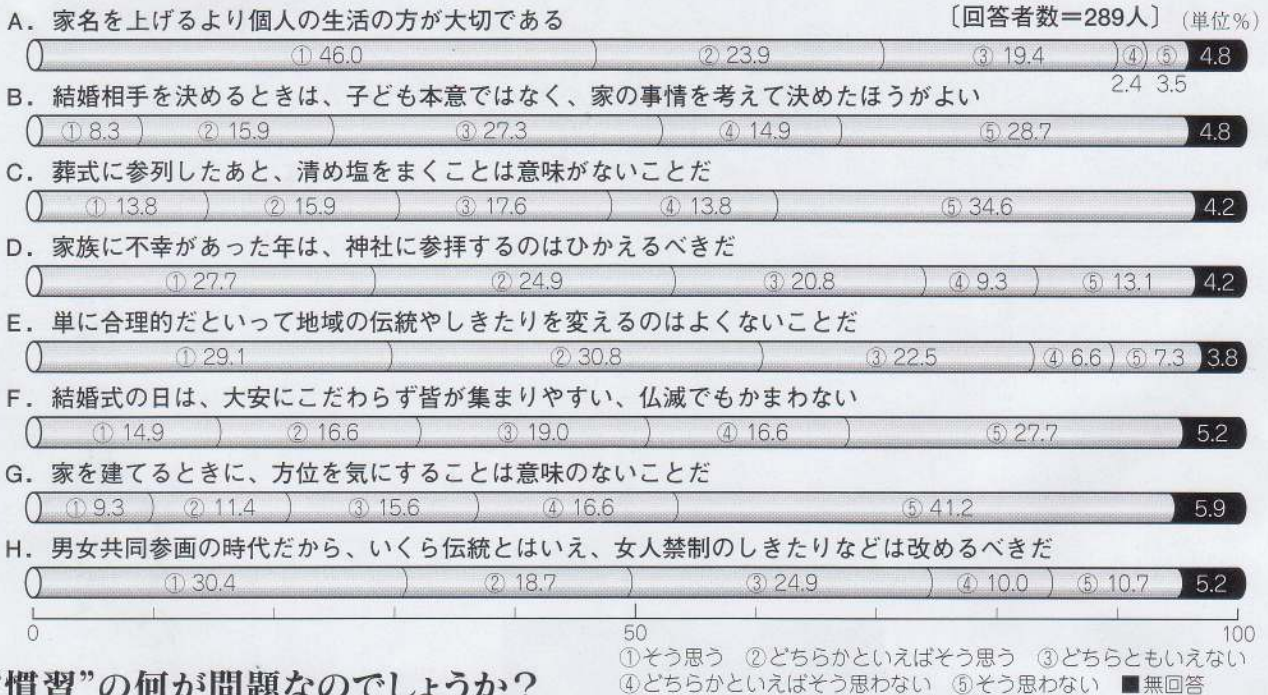

## “慣習”の何が問題なのでしょう？

### ■ 慣習とは……

社会で「そのような時にはそうするもの」と伝統的に決まっている行動様式で、俗習（世間一般のならわし）、俗信（宗教的な慣行・風習）、迷信（妄想と考えられる信仰）、因習（古くから伝わっている風習）に分けられます。この慣習の中には、「夜に爪を切ると良くないことがある」とか「車の納車日は大安」といったものがあります。

### ■ 問題点はどこにあるのでしょうか？

「トンネル工事は女人禁制」という慣習からその関係職業からの女性の排除など、その慣習自体に差別的な内容を含んでいるものもあります。また、暦に規則的に配列されている六曜も、「結婚式は大安に」「葬式は友引を避ける」などのように広く使われています。

このような慣習は、自分は気にならないが「昔からそうだった」「みんなそうしているから」と周囲からの批判やもめる可能性に圧力を感じ、従っていることが考えられます。

「自分だけ違うことはできない」などの理由で科学的な根拠や合理的な理由がないままに周囲や世間に従う意識は、差別や偏見を温存することにつながっています。

### ■ 誰もが過ごしやすい社会に！

私たちの生活を惑わす因習や迷信については、地域社会でも考えなければならない問題です。合理的な思考から地域社会のあり方や個人の権利について正しく理解を進め、一人ひとりが大切にされた誰もが過ごしやすい社会にしていく必要があります。

問い合わせ先  
生涯学習課  
☎36-3034

ご来光を拝み新年を祝いましょう



## 初日の出まつり

- 日 時 1月1日(日) 午前6時30分から
- 場 所 那岐山麓 山の駅  
雑煮、ぜんざい無料サービス!
- 問い合わせ先 那岐山麓 山の駅 ☎36-8080

参加  
無料



中央幼稚園

「これから発表会を始めます。歌をうたいます。踊りをします。合奏をします。劇をします。一生懸命頑張ります。最後まで見てください。」

中央幼稚園最後の発表会を行いました。大勢のお客様の前で日々の保育の中で子ども達が楽しんでいる踊りや合奏、劇などを見て頂きました。

子ども達と共に考え、アイデアを出しながら作り上げました。その過程の中で、表現力や創造性、そして友達との協調性も育ってきたように思います。また、みんなで力を合わせ一つの目標に向かい取り組んだことで、大きな自信や喜びにつながり、今後もその自信が園生活に生かされ友達との遊びが更に充実する事を願っています。



奈義小学校

「秩序 友情 実践」の精神を  
学んだ海事研修

10月25日・26日の2日間、小学校5年生は渋川青年の家に海事研修に行ってきました。天候にも恵まれ、海風や潮の香りという県北では味わえない自然に触れました。楽しみにしていたカッター訓練では、「海事研修の歌」を歌いながら気持ちと力を合わせる大切さを学び、オイルをそろえて漕ぎましても体験しました。なかでも、塩づくりでは実際に自分たちが汲んできた海の水を釜に入れ、薪に火をつけ海水をかき回しながら煮詰めるという作業を、子どもたちは一生懸命取り組みました。とれた塩はグループで分け合い、海辺ならではの貴重な体験を行いました。

海事研修の楽しかったことベスト3は、1位「みんなと一緒に泊まったこと」、2位「カッター訓練」、3位「一緒にお風呂に入ったこと」でした。

一泊二日でたくさんさんの研修をしましたが、それに合わせて協力することの大切さやすばらしさ、集団行動に必要なマナーを体感してきました。そして、自ら行動しようとする気持ちも高まってきています。とても実り多い海事研修となりました。子どもたちのお家では、渋川研修の家で書いたはがきも届き、お土産話でにぎやかだったことでしょう。



日本原高校

収穫感謝祭

11月29日、本校農場を会場に、生徒会・農業クラブ・家庭クラブ主催で、カレーライスの会食による収穫感謝祭を開催しました。

この収穫感謝祭は本校の伝統行事で、1年間の学習の成果、努力の成果を祝い、また命あるものを食べ物としていただく「感謝の心」と食べ物を大切にす「もったいないの心」を育てるために長年続けています。

生産したタマネギ・ニンジン・ジャガイモを利用し、前日から仕込みをおこない、おいしいカレーができました。「カレーが大好きだ」の嬉しい気持ちのこもった農業クラブ会長のあいさつに続き、何杯もお代わりをしながら楽しくいただきました。





# 保健・栄養 だより



▲80キロカロリーバイキング

## 〈栄養委員会活動報告〉

### “すこやか栄養教室”

栄養委員会では、65歳以上の一人暮らしの方を対象とした「すこやか栄養教室」を開催しました。腰痛予防体操・たんぱく質しっかり食の調理実習・80キロカロリー食の栄養講座など全3回の教室を通して、参加者は食生活への関心を高めることができました。この教室は、毎回、栄養委員による個別訪問で教室のお知らせを行い、参加の呼びかけを行っています。参加者の皆さんは教室を楽しみにしており、和やかな雰囲気です。

皆さん、食生活への関心は高く、「10年後の私」について話し合う場では、食事に気をつけて健康で、今以上に元気に過ごしたいという意見が多く出ました。



### 栄養委員から 食品の効用ワンポイント

**りんご**は、一日一個食べると医者や遠ざけると言われるほど効用があります。水溶性の食物繊維ペクチンが多く含まれており、腸内の掃除や腸内粘膜の保護をします。また、りんごに多く含まれているカリウムがナトリウムを体外に排出し、高血圧の予防にもなります。さらにりんごには美肌効果や疲労回復の効果もあります。

煮りんごのヨーグルトかけ▶

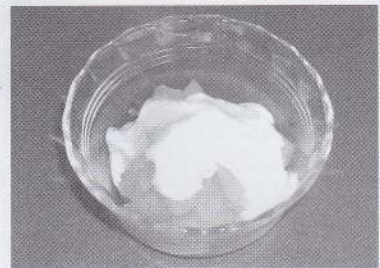

## 献血に皆さんの 暖かい思いやりとご協力を!!

愛の献血

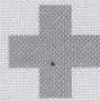

医学が進歩した現在でも、輸血用血液を人工的につくることはできません。献血によって、輸血を必要とする患者さんや、白血病、血友病などの患者さんが手術や治療を受けることができます。その結果、大切な命が救われることとなります。

献血には、16歳からできる200mlと、18歳からできる400ml献血（高校生の皆さんには200ml献血をお願いしています）、成分献血があります。

献血は、みなさん一人ひとりの善意のボランティア精神によって支えられています。献血へのご協力をよりしくお願いします。



●日 時 1月31日(火)  
午前10時～11時、正午～午後3時30分

●場 所 保健相談センター

### ●献血の基準

献血の種類	200ml献血	400ml献血
年 齢	16歳～64歳	18歳～64歳
体 重	男性45kg以上 女性40kg以上	男女とも50kg以上

※60歳～64歳までの間に献血の経験がある方は、69歳まで献血が可能です。

●問い合わせ先 保健相談センター ☎36-6700

今年度の検診を受けていない方  
半年後の検診が必要な方

## レディース検診 (子宮がん検診・乳がん検診)

子宮がん・乳がんは、どちらも早期発見すれば容易に治療できますが、発見が遅れると生命に関わる病気です。奈義町での子宮がん・乳がんによる死亡率は、全国平均より高くなっています。20歳（乳がんは30歳）になったら進んで検診を受けましょう。

平成17年6月に実施した子宮がん・乳がん検診を受けていない方、また子宮がん検診を受けた結果が細胞診Ⅱ型（6ヵ月後に再検査）の方は、ぜひこの機会に検診を受けましょう。

●対象者 子宮がん検診 20歳以上の女性  
乳がん検診 30歳以上の女性  
(20歳代の方も可)

●個人負担金 子宮がん検診 900円  
マンモグラフィー 1,100円  
乳がん検診（視触診） 400円

※ただし、今年度中に75歳となる方以上は無料

### ●実施日時と会場

月 日	受付時間	実施する検診	会 場
1月26日(木)	12:00 ～14:00	子宮がん検診	保健相談 センター
1月27日(金)		子宮がん検診 マンモグラフィー 乳がん検診	

健康手帳をご持参ください

●問い合わせ先 保健相談センター ☎36-6700





▲平野 葵依ちゃん



▲前原 琉衣ちゃん



▲松永みなみちゃん



▲越智 月音ちゃん



こんなに大きくなりました1歳で～す  
平成16年12月生まれ

12.13生まれ(浦本)  
父・浩嗣さん 母・美紀子さん  
★おめでとう!いつも元気で楽しく過ごそうね。これからもヨロシク。

12.5生まれ(関本)  
父・将隆さん 母・奈津江さん  
★カメラを向けるとニコッ♡将来はモデルさん!?

12.3生まれ(荒内西)  
父・明浩さん 母・舞さん  
★いつもかわいい笑顔を見てくれてありがとう。

12.1生まれ(浦本)  
父・琢磨さん 母・加奈子さん  
★ゆっくりゆっくり大きくなってね。



あやみかん



赤松 汐



赤松 汐



くもりのち晴れ



般若 翼

# イラスト

掲載名の中にはペンネームも含まれています。(スペースの都合で掲載できない場合があります。ご了承ください)

# なぎ文芸

## 十二月短歌会

講師 関内 惇先生

- |  |  |
|--|--|
| それぞれに生き来し道の異なれば深<br>くは触れずケアハウスにて<br>定森 深雪    | 生き甲斐なるゲートボールに打込め<br>ば泰山木散り百日紅咲く<br>森安 千鶴 |
| 火の国に迷い込みたる心地なり夕映<br>え一面の曼珠沙華の中<br>浅野三喜枝      | 知らぬ地の奈義で戦ふ銃剣道沢山食<br>べてと選手励ます<br>平賀 朱己    |
| 泊まらずに去ると言ふ子を送る門北<br>斗七星遠く輝く<br>有元 文字         | 奈義の里取り入すみし田の岸の曼珠<br>沙華の花幕前にとたをる<br>安東 朝子 |
| 朽ち果つるなきを願ひて補修しぬ継<br>ぎくるるあてなきに屋根も土台も<br>多賀桐 宗 | メールの時流に乗れぬ吾あり<br>高森 行代                   |
| 朝日受け紅葉かがやく那岐の上雲一<br>つなく今日がはじまる<br>内藤 早苗      | わが地区に迎へし銃剣道の選手とも<br>一期一会か国体終はる<br>赤堀 敦子  |
| 命日に夫の好みし灘の酒供へし嫁に<br>涙のあとよ<br>高取 尚子           | 清和帝に神階従五位上を賜びたまふ<br>神奈義仙に初光わたる<br>芦田 一郎  |
| ほつかりと浮く満月よ父母に從き藁<br>塚つみし遠き夜懐ふ<br>浅野 啓子       | 手を取りて励ましくる人ありて福<br>祉パスの窓かすみで見えず<br>安藤智恵子 |
| 国体も間近に迫り町中を花いつばい<br>にして選手迎へむ<br>福永喜和子        | 人人の幸せ願ひて微笑みて集ひてふ<br>れ合ふここ奈義の里<br>鈴木 壮俊   |





ふるさと探査 ⑧〇

水の神様「弁財天」

柿の西現寺境内に、花崗岩で作られた弁財天がある。作成年代、伝説は伺もない。当寺の中庭の泉水の中央にあり、昔古より祀っているという。本体と台座を含めて、一石で作られており、顔、体ははっきりしているが、頭髮の螺旋状ははっきりしていない。座像で「ピワ」を持っている。

弁財天は、昔から水の神として農業の神、音楽の神として信仰されたが鎌倉時代から龍神や稲荷神とつながって、日本古来の宇賀神と結びつき福徳の神（才徳神）として広く祀られている。

この柿の地は、昔から水不足の村で、水の神として祀ったのであろう。

また、中島西の「堀の中」、久常の「池の中」などにも祀ってある。

文化財保護委員 佐桑一吉

山の駅東側一帯に整備を進めている



公園と吊橋の名称を募集します

山の駅東側の山林・淀川周辺一帯を、山野の自然再生・保全を基本に、憩いの場と観光拠点を目指した公園整備を行っています。公園内には、山野草・展望休憩所・湿地園・遊具広場をはじめ、広葉樹の森や溪流を越えて進入する吊橋（延長80m）などを整備します。

●応募方法

はがき、またはEメールで「公園」と「吊橋」の名称を一点ずつ、あるいはどちらか一点を明記して、住所・氏名・年齢・職業・電話番号を（連絡先を必ず）記入してください。

●応募期限

1月20日(金)午後5時まで(当日消印有効)

●採用賞・参加賞

公園名称 1名 賞金+賞状+副賞  
 吊橋名称 1名 賞金+賞状+副賞  
 参加賞 50名 山の駅食事券

(応募多数の場合は抽選)

※採用名称が重複した場合は、抽選となります

●選考結果・発表

町ホームページ、広報紙面で発表を予定しています。(採用賞の方には直接連絡します。)

平成18年春のオープニング会場で、賞状及び賞金等の授与を行う予定です。

●問い合わせ・応募先

役場 産業振興課 ☎36-4114

E-mail: sangyo@town.nagi.okayama.jp

コーヒーブレイク

図書館通信



新着ビデオの紹介

各地で郷土の文化や観光に関する知識に通じた人材を発掘する「ご当地検定」が盛んに行われています。

岡山県でも、岡山商工会議所が「岡山通」を認定する岡山県文化観光検定試験が行われ、公式テキストも出版されています。すでに挑戦された方もおられるかと思えます。

今月は、郷土関係のビデオを多数受け入れましたので紹介します。

館外貸出しもできますので、皆さんの「岡山通」度アップにご利用ください。

岡山県自然・文化財シリーズ<15タイトル>

特別名勝後樂園・倉敷の町屋・港町下津井・銅とベンガラの町吹屋・加茂大祭・吉川八幡宮当番祭・城下町津山・備中町渡り拍子・布施神社お田植祭・備中国分寺五重塔・牛窓・阿波八幡神社花祭り・旭川・備前焼・岡山県自然保護センター

岡山県人物シリーズ<5タイトル>

土光敏夫・内田百閒・岡崎嘉平太・川崎祐宣・津田永忠

十二月

俳句会

紅色に餅揚き上る宮参り  
 浅野三喜枝  
 餅搗いて心平らになりにけり  
 二宮 節子  
 一人居やされど行事と餅つき  
 上原ぬじ江  
 山の芋めつたに笑はぬ男来る  
 有元 文子  
 にきび面隠す末の子冬の水  
 富坂 清枝

窓拭ひ佛間へ通す秋日和  
 高村 令子  
 青天に釣り上げられし黄風船  
 関場たきえ  
 ひらひらと光をつれて木の葉  
 散る  
 上原 民子  
 新米の夕餉にはずむ里ばなし  
 野々上多喜江  
 山茶花の家は孤独と言はず住  
 黒田 晋平





# 電話

# 番号



## 各課直通ダイヤル ~ご用の課へ直接電話してください~

総務課 ☎36-4111 税務住民課 ☎36-4112 建設課 ☎36-4113 産業振興課 ☎36-4114  
 上下水道課 ☎36-4115 演習場対策室 ☎36-4126 生活環境課 ☎36-4176 出納室 ☎36-4190  
 議会事務局 ☎36-4191 地域振興策対策室 ☎36-4193 教育総務課 ☎36-4195 文化センター ☎36-3034  
 海洋センター ☎36-3300 保健相談 ☎36-6700 美術館 ☎36-5811 観光案内所 ☎36-7311  
 ビューリアムミュージアム ☎36-3977 那岐山の麓駅 ☎36-8080 ウォーキングプール ☎36-8811

### ■人権・行政・心配ごと・教育相談

●日時 1月20日(金)

午前10時～午後3時

●場所 文化センター

●担当者

人権擁護委員・行政相談委員・民生児童委員・教育相談員

●相談内容

相続、登記、金銭貸借、借地、借家、隣り近所、家庭内、体罰、名誉侵害、人権、環境、農地問題、税金、年金、いじめ、教育などに関する諸問題

相談は無料で、秘密は厳守します。また、人権擁護委員、行政相談委員の自宅で、教育相談は専用電話☎三六一八一〇でも相談に応じています。

### ■子どもたちの安全は地域から!!

下校中や塾など保護者の目の届かない所で犯罪に巻き込まれ、幼い小学生が殺害されるという痛ましい事件が相次いで発生しました。県内での、小・中学生を狙った不審者情報は、11月末現在で490件に上り、平成16年の462件を既に上回っています。町内の不審者情報は、有線放送で注意を呼びかけていますが、子どもたちの登下校時などは油断できない状況となっております。

## お知らせ 1 INFORMATION

況となっております。

学校では、特に下校時の危険箇所を把握し、児童の安全を確保するため、通学路の再点検を行ったり、ひとりで行く児童の場所と距離の実態や、途中まで迎えにこられる方の実態を把握したりして、「地域安全マップ」を作成しています。また、防犯ブザーを新入生には配布、在校生には補助を行い、児童に対して防犯の啓発や意識付けを繰り返し行っています。

教育委員会でも、「子ども110番」の設置や、青少年指導員による防犯パトロールなど「町の宝である子どもたちの安全が脅かされることのないよう活動を続けなければ」と考えています。

地域の皆様にも、農作業やお買い物、散歩など外出される時間帯で、子どもたちの下校状況を見守っていただき、地域のつながりの中で子どもたちの安全を守っていただきたいと思っております。ご理解とご協力をよろしくお願いいたします。

●問い合わせ先

役場 教育総務課

## 消防119コーナー

津山圏域消防組合日本原出張所  
(平成17年11月1日～11月30日)

救急出動				
奈義町内			津山圏域内	
件数	搬送人員	件数	搬送人員	
11月	20件	20人	547件	541人
累計	194件	182人	6,803件	6,532人

火災出動				
奈義町内			津山圏域内	
建物	件数	出動	建物	件数
11月	0件	0件	11月	8件
累計	1件	1件	累計	101件

### 休日当番医

1月1日	小林医院 勝央町 ☎2008	日本原病院 津山市 ☎3311
2日	さとう記念病院 勝央町 ☎6688	
3日	大村医院 勝央町 ☎2058	
8日	太平台医院 勝央町 ☎5775	
9日	野々上医院 奈義町 ☎8282	
15日	梶並診療所 美作市 ☎0868⑦2222	日本原病院 津山市 ☎3311
22日	さとう記念病院 勝央町 ☎6688	
29日	長尾医院 勝央町 ☎6565	



### 町の人口

(平成17年12月1日現在)

6,764人

(先月比較-1)

男 3,327人

女 3,437人

世帯数 2,451世帯



# 戸籍の窓

11月11日～12月10日受付  
(敬称略)

## ご誕生おめでとうございます

滝本・長尾 麻愛ちゃん  
(浩士・真理)  
豊沢・福永 そらくん  
(巨・えみこ)  
滝本・力久 真衣ちゃん  
(健・里子)

## ご結婚おめでとうございます

柿・定森 重喜  
めぐみ (津山市)

## 死亡おくりやみ申し上げます

高円・水島 一雅 (84歳)  
中島西・絹田 朝子 (89歳)  
中島西・安藤 秀美 (80歳)  
滝本・大橋 恒夫 (80歳)  
行方・畠山 カヲル (92歳)  
成松・松原 艶子 (87歳)

## ご寄付

町社会福祉協議会  
ありがとうございました

11月21日～12月20日受付

### 香典返しとして

▷中島西・絹田 博美様 (亡母・朝子)  
▷中島西・安藤 一雄様 (亡父・秀美)  
▷久常・今井田 鶴子様 (亡夫・保太郎)  
▷高円・水島 泰雄様 (亡父・一雅)

### 見舞返しとして

▷成松・松原 晃様

### 社会福祉に

▷豊沢・石戸 小昭様

### 善意の基金へ

▷ 柿・柴田商店 柴田 守様

## 山の駅レストラン臨時休業のお知らせ

「那岐山麓 山の駅」の厨房改築のため、1月16日(月)から1月31日(火)までの予定でレストランを臨時休業します。売店・コテージ・喫茶は平常どおり営業しますので、皆さんどうぞご利用ください。

### ●問い合わせ先

那岐山麓 山の駅 ☎36-8080

峠付近に生えることから名前がつけられました。腐葉土の多い山でよく見かけられる、シダのなかまのヒカゲノカスラ……キツネノタスキ(なぎの草木91)に近い植物です。高さは10〜20センチで数本枝分かれして立ち上がり、濃い緑色の葉を沢山つけています。冬も枯れることはありません。葉の変化が多い植物の一つです。



## なぎの草木 -163- トウゲシバ

### 1月10日は「110番の日」

110番は事件や事故が発生したときに、警察官を現場に急行させ、皆さんの安全を守るために利用していただく緊急電話です。(110番通報の3つのポイント)

- ・あわてない
- ・内容を詳しく
- ・場所を詳しく

○苦情や相談など、緊急でない要件は

「#9110」へお願いします。

### ●問い合わせ先

美作警察署

☎〇八六八―七二〇一〇

### 工業統計調査にご協力を

この工業統計調査は、製造業の実態を明らかにするために、全国の製造業の事務所を対象に、毎年12月31日現在で行う重要な調査です。

### ●調査の対象

製造業に属するすべての事業所

### ●調査の方法

調査員が訪問し、調査票などを配布して、12月31日現在の状況を記入していただくよう依頼します。後日、各事業所を訪問して調査票を回収します。

### ●問い合わせ先

役場 総務課 企画財政係

### 建設工事などの指名願いを受付けます

平成18年度に奈義町が発注する建設工事などの入札指名業者受付を行います。建設業法の規定に基づく登録業者などで、入札参加を希望される場合は、指名願いを提出してください。

### ●受付期間

2月1日(水)～2月20日(月)

午前9時～午後4時

### ●受付方法

持参のみ

### ●問い合わせ・提出先

役場 総務課 企画財政係

●2月号は1月6日(金)が締め切りです。

意見・提案  
はがきイラスト  
「サークル紹介」

## 募集

708-1392

奈義町役場

広報委員会

切手

住所・氏名・年齢  
(学年)・電話番号

また、町・広報委員会などに対するご意見・ご提案を募集しています。



# 町のこよみ CALENDAR

## 2006年 1月

今月の納税＝国民健康保険税

1 日 (日)	元旦 初日の出まつり (◎ 6:30～)	19 木	大久保英治ランドアート展 (● ～3/12) ブックスタート 春陽会 (◎ 10:00～) 乳児健診 (◎ 13:00～) 民舞、陶芸、太鼓、囲碁、卓球、3B体操教室
2 月	振替休日	20 金	人権・行政・心配ごと・教育相談 (◎ 10:00～) ふれあいフェスタ (◎ 9:30～) マタニティスクール (◎ 13:30～) 古文書、初心者銭太鼓、尺八、太鼓、大正琴、歌舞伎、バドミントン、剣道教室
3 火		21 土	こども習字、こども囲碁、竹久書道、硬式・ソフトテニス、 太極拳、社交ダンス、チャレンジ体操教室
4 水	官公庁仕事始め	22 日	ヘルスサポート21事業研修会 (◎ 9:30～) パソコン相談 柔道教室
5 木	春陽会 (◎ 10:00～) グラウンドゴルフ月例会 ゲートボール練習日 太鼓、囲碁教室	23 月	大腸がん検診 (◎ ～25日) 剣道教室
6 金	剣道教室	24 火	よちよち広場 (◎ 9:30～) 詩吟、銭太鼓、ウォーキング、剣道教室
7 土	教育相談日 こども習字、こども囲碁、竹久書道、ソフトテニス、 社交ダンス教室	25 水	教育相談日 2歳6ヵ月児健康教室 (◎ 13:00～) グラウンドゴルフ教室月例会 ビデオクラブ、英会話、絵画、剣道、サッカー教室
8 日	奈義町成人式 (◎ 10:00～) 奈義の朝市 (山彩村 9:30～) 第3回新春成年書道展 (◎ ～15日) パソコン相談	26 木	レディース検診 (◎ ～27日) 民舞、太鼓、囲碁、卓球、3B体操教室
9 月	成人の日 子ども映画会 (◎ 10:30～) 剣道教室	27 金	奇術、尺八、太鼓、大正琴、歌舞伎、バドミントン、剣道教室
10 火	第3学期始業式 (町内幼稚園、小・中学校) 剣道教室	28 土	教育相談日 おはなし会 (◎ 14:00～) 太極拳、小販書道、こども囲碁、ソフトテニス、社交ダンス、ニュースポーツ教室
11 水	教育相談日 結婚相談日 (◎ 18:00～) グラウンドゴルフ練習日 絵画、英会話、剣道、サッカー教室、ビデオクラブ 俳句、手話、太鼓、囲碁、卓球、3B体操教室	29 日	旧正月七草がゆの集い&いけばな展 (◎ 10:00～) 小学校参観日・教育講演会 百人一首大会 柔道教室
12 木		30 月	小学校振替休日 私立高校入試 剣道教室
13 金	おはなしのへや (◎ 14:00～) 太鼓、大正琴、歌舞伎、奇術、尺八、初心者銭太鼓、 古文書、剣道教室	31 火	図書館休館日 (整理日) 献血 (◎ 10:00～11:00、12:00～15:30) 詩吟、ウォーキング、剣道教室
14 土	教育相談日 こども囲碁、竹久書道、ホワイトブラム、詩吟、百人一首、 太極拳、硬式・ソフトテニス、ニュースポーツ、社交ダンス教室	2/1 水	教育相談日 グラウンドゴルフ練習日 初心者銭太鼓、サッカー、剣道教室
15 日	奈義町消防団出初式 (小学校 10:00～) パソコン相談 陶芸、柔道、スケボー教室	2 木	春陽会 (◎ 10:00～) グラウンドゴルフ月例会、太鼓、囲碁、民舞、卓球教室
16 月	剣道教室	3 金	太鼓、歌舞伎、バドミントン、剣道教室
17 火	詩吟、銭太鼓、ウォーキング、剣道教室	4 土	教育相談日 編物、太極拳、こども習字、硬式・ソフトテニス、社交ダンス教室
18 水	教育相談日 グラウンドゴルフ練習日 絵キルト、英会話、押花、剣道、サッカー教室	5 日	奈義の朝市 (山彩村 9:30～) ゲートボール練習日 スケボー、柔道教室、パソコン相談

七草がゆ  
無料サービス

### 年金相談

日時 1月10日(火)  
1月17日(火)  
1月24日(火)  
1月31日(火)  
午前10時～午後3時まで

場所 美作市市民センター  
(市役所の隣)

相談員  
津山社会保険事務所

問い合わせ先  
役場税務住民課  
☎36-4112

甘酒販売!

※日程は変更する場合がありますので  
必ずお確かめください。



「広報なき」は再生紙を  
使用しています。

注 ◎=役場 ○=保健相談センター ●=海洋センター ⊙=図書館 ⊕=美術館  
⊚=ピカリアミュージアム ⊗=文化センター ⊕=観光案内所 ⊕=山の駅  
☎は毎週月曜日・祝日は休館日 ●●●●●は毎週月曜日・祝日の翌日は休館日

編集・発行 奈義町広報委員会 〒708-1392 岡山県勝田郡奈義町豊沢306-1 ☎(0868)36-4111  
http://www.town.nagi.okayama.jp/ E-mail:soumu@town.nagi.okayama.jp 〆(0868)36-4009

平成18年1月号 第590号