

広報 なぎ

NAGI

Public Relations Magazine

2

月号

令和8年

Vol.831

二十歳の門出
未来へ一歩

奈義町祝歳式 二十歳の集い



奈義町
ホームページでも
確認できます！





令和8年

祝歳式

～二十歳の集い～



1月11日、文化センターで「令和8年祝歳式～二十歳の集い～」が行われ、今年度二十歳を迎えられた28名が出席されました。式典会場は華やかな振袖や真新しいスーツなどの晴れ着姿で彩られ、来賓の方々から激励の言葉、お祝いのメッセージが多数寄せられました。出席者を代表して桑村梓さんが「これから感謝の心を忘れず、それぞれの場所で自分らしく力を尽くして参ります」と謝辞を述べました。

式典終了後には、実行委員会を中心に企画された懇親会も開かれ、久しぶり再開した恩師や同級生との思い出に花を咲かせていました。



む せ き つ な
無関 津那さん

二十歳という節目を無事に迎えたことを、心からうれしく思います。これまで支えてくれた家族、友人、そして地域の皆様に深く感謝しております。現在は東京で働き、日々新しい経験を重ねながら、忙しさの中にも楽しさややりがいを感じる毎日を送っています。この二十歳の抱負を書くにあたり、10年後に自分がどんな人になりたいかを考えました。仕事においても私生活においても、周囲から信頼され、困ったときには頼ってもらえるような、誠実で温かい人になりたいです。また、自分自身の成長だけでなく、周囲の人々の力になれる存在でありたいと考えています。今日という日を新たなスタートとして、感謝の気持ちを忘れず、一步一步前向きに成長していきたいと思います。失敗を恐れず挑戦を続け、学びを糧にして歩んでいきたいです。最後になりますが、これまで関わってくださった方々に感謝を申し上げます。





第三大隊第七中隊 一等陸士
たけだ とうま
竹田 冬馬さん

私、本年を持ちまして、二十歳を迎え、大人としての階段を上り始めました。

私は、18歳の時に陸上自衛隊へ入隊しました。入隊して営内生活や日常業務、演習を通して社会人としての自覚、責任、社会の厳しさを知りました。入隊から約2年経ち、中隊配属当時は右も左もわからなかった私にも後輩ができて、今では先輩となりました。後輩からも先輩からも頼りにされ、そして頼られたときには力になれるよう日々、頑張りたいと思います。まだまだ未熟ではありますが、自衛官として人として成長していきたいと思っています。これからは先輩方に頼るばかりではなく、自分の頭で考えて行動するということを胸に、日々の訓練や勤務を全力で取り組んでいきたいと思っています。

最後になりますが、将来なりたい姿を描いて、その理想の姿になれるよう精進します。人との繋がりを大切に、たくさんの人たちから尊敬されるような人になりたいと思っています。期待してくださる人たちが国民の方々の期待に応えられるよう頑張りたいと思います。



あんどう さら
安藤 紗楽さん

この度、無事に二十歳を迎えることができ、大変うれしく思います。

これまで支えてくださった家族や地域の方々に、心より感謝しています。

私は中学卒業まで奈義町で育ち、日々の暮らしの中で多くの人の温かさに触れてきました。職場体験では、医療の現場で人に寄り添うことの大切さを学び、看護師を目指す思いがより強くなりました。

岡山市内の高校への進学を機に地元を離れ、現在は将来看護師になるため大学で学業に励んでいます。環境の変化に不安を感じることもありましたが、奈義町で過ごした日々や人とのつながりが、今の自分の支えになっています。

二十歳という節目を迎え、これからはより一層責任を持ち、患者さんの気持ちに寄り添い信頼される看護師を目指して、日々努力していきます。そして、いつか地域医療に貢献できる看護師になれるよう、一步一步成長していきたいです。これからも、感謝の気持ちを忘れず、生きていきます。

二十歳という節目を迎え、これからはより一層責任を持ち、患者さんの気持ちに寄り添い信頼される看護師を目指して、日々努力していきます。そして、いつか地域医療に貢献できる看護師になれるよう、一步一步成長していきたいです。これからも、感謝の気持ちを忘れず、生きていきます。



奈義町

固 総務課 ☎36-4111

消防団出初式挙行

令和8年奈義町消防団出初式



1月18日、文化センター大ホールで、奈義町消防団の出初式が行われました。
当日は、団員をはじめ、津山圏域消防組合東消防署日本原分署、陸上自衛隊日本原駐屯地消防ポンプ班の協力参加をいただき、式典が厳粛かつ盛大に執り行われました。

式典では、町内外から多数の来賓が臨席され、岡和明団長の訓示、奥町長のあいさつの後、6名の新入団員（機能別団員含む）の任命、また、永年にわたり消防団活動に功労のあった団員の表彰が行われました。

消防の使命感を再認識するとともに、消防団員としての決意を新たにしました。

表彰を受けられた方々は、次のとおりです。（敬称略・順不同）

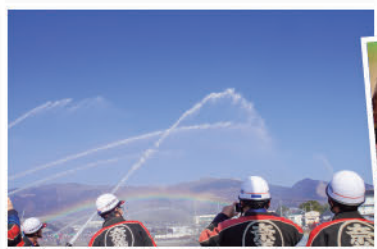

優良消防団員表彰受賞者

◎岡山県知事表彰

◎永年勤続功労章

◎優良消防団員章

◎岡山県消防協会長表彰

◎表彰章

◎青年章

◎精勤章

◎美作地区消防連絡協議会長表彰

◎功労章

◎本

◎本

◎本

◎本

◎本

◎本

◎本

◎本

◎本

◎本

◎本

◎本

◎本

◎本

◎本

◎本

◎本

◎本

◎本

◎本

◎本

◎本

◎本

◎本

◎本

◎本

◎本

◎本

◎本

◎本

◎本

◎本

◎本

◎本

井戸	来代	浅野	桑田	爲季	小坂	松原	岸本	福永	鈴木	森	平	福	笠	栗	井戸	市原	寺坂	森藤	芦田	岡本	福永	坂手	小林
大樹	光泰	隆太	将人	寿男	晃正	敬一	龍史	悠	順一郎	祐貴	幹	亘	崇行	祐介	学	優真	将弥	一浩	一成	義嗣	悠	基浩	猛

◎奈義町消防団長表彰

◎表彰章

◎本

◎本

◎本

◎本

◎本

◎本

◎本

◎本

◎本

◎本

◎本

◎本

◎本

◎本

◎本

◎本

◎本

◎本

◎本

◎本

◎本

◎本

◎本

◎本

◎本

◎本

◎本

◎本

◎本

◎本

◎本

◎本

◎本

◎本

◎本

◎本

守	森	森	無	岡	早	高	清	柴	山	岸	安
安	藤	藤	関	部	瀬	井	水	田	田	本	東
一	匠	拓	拳	飛	博	智	大	誠	憲	康	希
馬	海	海	覇	汰	紀	成	嗣	司	史	希	勇



たくさんの思い出がつまった改修前の旧滝川つくし幼稚園外観

旧滝川つくし幼稚園が、 高齢者を中心に 子どもまで使える 高年齢者・多世代交流施設に 生まれ変わります

どんな施設になるの？

完成後は、次のような使い方を想定しています。

- (一社) 奈義しごとえんの事務所兼作業スペース
 - 高齢者の健康づくりや生産活動の場
 - サークル活動や趣味の場
 - 子育て世代や高齢者の交流
 - 健康づくり講座やイベントの開催 など
- 「特別な人だけが使う場所」ではなく、ちょっと集まりたいとき、何かやってみいたいときに使える場所になる予定です。

今の工事のようす

現在は、建物の中を中心に改修工事を行っています。

- 古くなった床や壁の修繕
- 段差をなくし、バリアフリー化
- エアコンや照明などの設備更新
- ミニキッチン、授乳室の設置
- 使い方に合わせて部屋を整える工事

明るく、使いやすい空間へと少しずつ変わっています。



工事中の室内の様子 (1月20日現在)



工事中の室内の様子 (1月20日現在)

長く親しまれてきた旧滝川つくし幼稚園。
この園舎を活用し、高齢者を中心に子どもまで、誰でも気軽に利用できる多世代交流施設として改修工事を進めています。
園舎の雰囲気ができるだけ残しながら、新しい使い方ができる施設を目指しています。

園 総務課 ☎ 36-4111

これからの予定

- 工事完了：令和8年3月中旬
- 利用開始：令和8年4月中旬～下旬以降

利用方法や見学会等については、決まり次第、広報紙や町ホームページでお知らせします。

この施設が、「行ってみたら誰かに会える」、「やってみたいことが見つかる」そんな場所になるよう、町も取り組んでいきます。完成を、ぜひ楽しみにしてください。

任命 新たな教育委員が任命されました

令和7年第4回町議会定例会において、山田麻紀^{やまだ まき}さんを教育委員に任命する議案が可決され、議会の同意を得て、12月26日付で就任されました。任期は、令和7年12月26日から令和11年12月25日までの4年間です。

これまで教育委員としてご尽力いただいた小阪香織^{おさか かおり}さんは、任期満了により12月25日をもって退任されました。長年にわたるご貢献に感謝申し上げます。今後とも、本町の教育行政へのご理解とご協力をよろしくお願いいたします。

教育委員会の体制は右の通りとなりました。

教育長	和田 潤司
教育長職務代理者	永幡 英明
教育委員	今井 映江
教育委員	鷹取 正人
教育委員	山田 麻紀



山田麻紀さん

図 総務課 ☎ 36-4111 ・ 学事課 ☎ 36-4195

続報!!!

アートの森整備事業

図 地域整備課 ☎ 36-4115

広報なぎ1月号の記事および折込チラシでは、アートの森整備事業の全体像をお伝えしました。

今月号も折込チラシで、事業の続報をお伝えします。ぜひご覧ください。町民の皆様からのご意見をお待ちしております！

12/24

令和7年度 花き共進会表彰式が開催されました

岡山県庁で「令和7年度岡山県花き共進会」の表彰式が行われました。前島務^{まえじま つとむ}さん(馬桑)が出品したリンドウ(品種名:早生2号)が、奨励賞を受賞しました！

前島さん、おめでとうございます！



図 産業振興課 ☎ 36-4114

寄贈 大絵馬を寄贈いただきました！

行方の工房^{ゆめさきむら}さんより、今年の干支「午^{うま}」をモチーフにした大絵馬をご寄贈いただきました。

“奈義町の発展と明るい未来へ”の願いを込めて制作された絵馬は、役場ロビーに展示しています。

「午^{うま}」は、行動力や前進、活力を象徴する干支とされています。この一年が、皆様にとって新たな一歩を踏み出す年となることを願っています。



図 総務課 ☎ 36-4111



1/1

山の駅 元旦初日の出

山の駅では、初日の出に合わせて元旦早朝より特別営業を実施しました。当日は天候も心配されましたが、山脈から鮮やかに輝き、昇る太陽を町内外から来られた約300名の皆様とご来光を拝みました。

また、限定メニューとしてぜんざいや甘酒、コーヒーを提供し、新年の幕開けを楽しみました。

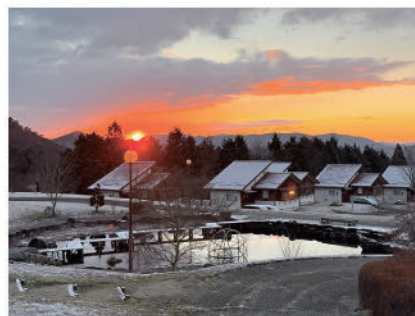

☎ 山の駅 ☎ 36-8080

美術館

Information

【問い合わせ先・申込先】

美術館 ☎ 36-5811 FAX : 36-5855
Email : nagimoca@town.nagi.lg.jp



ホームページ



Instagram

ミュージアム×ナイト 奈義MOCA 2025 光と影の瞑想夜

- 開催日 毎月第2土曜日 2月14日・3月14日
- 開館時間 午後6時～午後8時
- 入館料 1,000円
- 場所 美術館
- 内容



ミュージアム×ナイト
ホームページ

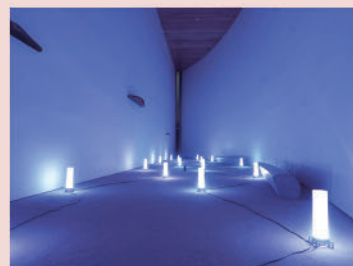

ミュージアム×ナイト風景

雄大な自然を借景として建てられた奈義町現代美術館建築の魅力と奈義町の自然の美しさを一体に楽しむイベントとして、「ミュージアム×ナイト 奈義MOCA 2025」を開催しています。普段は閉館している夜の美術館を開館し、月の光やライティングによって、幻想的な夜の美術館を、<光>をテーマに演出していく内容です。

特別な<光>を生み出すアーティストは、昨年度、岡山県北を舞台に開催された国際芸術祭「森の芸術祭 晴れの国・岡山」において、オープニングイベントとして、俳優・ダンサーの森山未来氏プロデュースのもと、奈義町を舞台に開催された「さんばたろう祭り」において、光の演出を担当したxorium (エクソリウム)になります。

● xorium [エクソリウム] <https://xorium.jp/>

2017年7月に結成されたアーティストコレクティブ。竹川諒(たけがわりょう)、中村慎吾(なかむらしんご)の2名で構成し、映像制作やプログラミング、メカニカル設計など、多彩なスキルを駆使して立体作品や空間演出を行う。

やまもと かず お

山本一雄 小さな部屋から

- 会期 ~3月1日(日)
- 開館時間 午前9時30分～午後5時 ※入館は午後4時30分まで
- 休館日 月曜日、祝日の翌日(2月23日(月)は開館)
- 入館料 一般・大学生200円(高校生以下・75歳以上は無料)
※常設との共通の場合は通常料金700円で企画展もご覧いただけます
- 場所 美術館ギャラリー
- 内容



山本一雄
ホームページ

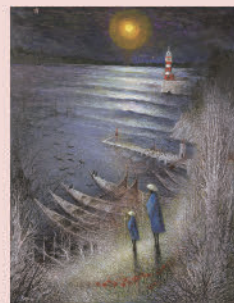

《巡礼》2021

116.7×91cm 油彩・キャンパス

山本一雄(1936年～)は岡山県瀬戸内市にある長島愛生園で暮らしながら、89歳になる現在も毎日自身の表現と向き合いながら絵を描く画家です。

小学生の頃から絵を描くことに親しんでいた山本が本格的に油彩画を始めるのは、就職する年齢になってからのことです。その後独学で油彩画を学び、自分の作品が社会の中でどのように評価されるのか、それを知りたいという思いから、40代に入ってから公募展に出品するようになります。特に岡山県美術展覧会(以下県展)においては、出品することが毎年の描く目標となり、現在も県展に向けて新作を描き続けています。

長島愛生園は、日本に初めてできた国立ハンセン病療養所です。山本は故郷や家族と離れ、30代で入所します。今ではハンセン病は完治しているにも関わらず、山本は、今でも長島愛生園で暮らしながら、絵を描いています。

その暮らしの中で描かれる作品には、長島の海や、望郷の想いが込められた山々の作品などが多くあります。近年ではこれまで描いてきた作品の中いくつかのモチーフを断片的に取り出し、それらが共存したような作品を描いています。喜びなどのポジティブな感情だけではなく、悲しいや寂しいという感情も読み取れるような、複雑であり美しい山本一雄の作品世界を、ぜひお楽しみください。

● 山本一雄 略歴

- 1936年 岡山県生まれの画家。祖父の影響で幼少期から絵に親しむ
- 1952年 高校在学中は美術部に所属し水彩画を描く
- 1955年 就職後から油彩画を描き始める
- 1971年 岡山県瀬戸内市にある日本初の国立ハンセン病療養所である長島愛生園に入所
園内の絵画クラブ・長島美術会に清志初男らと所属し、岡山市在住の画家・青木正春や小倉重臣の指導を受ける
- 1978年 第29回岡山県美術展覧会から現在まで毎年新作を出品し続けている
- 2024年 ギャラリー722(岡山市)にて個展「山本一雄展 遠い記憶」開催

学芸員によるギャラリー・トーク(会期中随時)

ご希望の方に学芸員が作品解説をいたします。なお、学芸員不在の場合もありますのでご了承ください。

主催：奈義町現代美術館



「山本一雄 小さな部屋から」関連企画

あべうみたろう 阿部海太郎 演奏会「しんぱいする かなしむ さそう ひっぱりこむ」
トウヤマタケオ 演奏会「今日、不思議なことにわしたものだ」

●日程 2月7日(土) 阿部海太郎 演奏会(ゲスト: 当真伊都子)
2月21日(土) トウヤマタケオ 演奏会

●時間 開場 午後6時30分～

開演 午後7時～(1時間ほど)

●場所 美術館ギャラリー

●入場料 1,000円

●定員 先着50名 ※要予約 ※定員になり次第締め切り

●申込方法 右上の予約フォームよりご予約ください。

※電話、FAX、E-mailの場合は上記からお問い合わせください

●内容

現在開催中の展覧会「山本一雄 小さな部屋から」の関連企画として、作曲家の阿部海太郎と音楽家のトウヤマタケオによるピアノ演奏会を開催します。二人の音楽家は、岡山県瀬戸内市にある、日本初の国立ハンセン病療養所・長島愛生園でハーモニカ楽団として活動していた「青い鳥楽団」と、その中心にいた音楽家・近藤宏一に惹かれ、2017年からその音楽に新しい息吹を加え、残していく仕事をしています。二人は長い時間をかけて長島と向き合うことで、青い鳥楽団だけでなく、音楽以外の様々な表現とも触れ合っています。島の風景やその暮らし、そして様々な人生を知るようになった二人は、表現者としての自らの在り方をも問うてきました。その活動の中で山本一雄の作品と出会います。

阿部海太郎は幼い頃より音楽に親しみ、独学で作曲を行うようになる。NHK「日曜美術館」(2015-2024年)のテーマ曲やNHK連続テレビ小説「らんまん」のテーマ曲などを手掛ける作曲家です。

トウヤマタケオは、自身の演奏だけでなく、映像や舞台、ダンスへの楽曲提供も行い、演劇作品「100万回生きたねこ」での演奏も行う音楽家です。

山本一雄の描く作品世界に深く共鳴した二人が、その作品から受けた想いを音楽家として向き合い、生まれる音楽で作り出される山本一雄作品と二人の音楽でしか感じることのできない作品世界を、ぜひ体感ください。

●阿部海太郎

作曲家。クラシック音楽をはじめ世界の伝統的器楽への造詣をベースに、巧妙な編成による音色と独創的な旋律で詩的な世界を浮かび上がらせる。舞台、ドラマ、映画、さまざまなクリエイターとの作品制作などで作曲を手掛けるほか、コンサート企画やアルバム制作も行う。主な仕事に、蜷川幸雄演出のシェイクスピア作品、舞台「未来少年コナン」(2024)、「チ。一地球の運動について」(2025)、映画「基盤斬り」(2025)、ドラマ「京都人の密かな愉しみ」シリーズ(2015～)、NHK連続テレビ小説「らんまん」など。近年は、音楽を通して社会と文化の関わりを問い直す取り組みも積極的に行っている。長島愛生園でその音楽に強烈に惹かれて以降、近藤宏一がのこした譜面や音源の調査、音源化に向けた録音、近藤とゆかりのある人々との交流などを通じてその足跡を追っている。



写真: ホンマタカシ

●トウヤマタケオ

作曲家。鍵盤奏者。

映像、演劇、ダンスへの楽曲提供や演奏など。直近では瀬戸内国際芸術祭2025での瀬戸内少女歌劇団による舞台「ガリバー旅行記」に阿部海太郎とのプロジェクト「青い鳥のハーモニカ」で参加した。

現在までにオリジナルアルバム9枚をリリース。2025年にはポーランドのバンドMitch & Mitchと自身の過去作を共同で演奏する演奏会をワルシャワ、大阪、東京で行った。最新アルバム「music room」は港町、尾道で日記のように書き留めたピアノ作品集で、各音楽サイトで視聴できる。

YouTube: youtube.com/c/takeotoyama



写真: 三田村 亮

●当真伊都子

ピアニスト、ボーカリスト、作曲家。

幼少よりピアノ、歌に親しみ、独学で作曲を始める。ピアノを用いて風景や物語を描き出す、独自の美意識を貫いた作品を国内外の音楽レーベルよりリリース。クラシカルな音色、親しみやすいメロディでリスナーを魅了し、音楽家、美術家、など多方面から高く評価されている。CM、アニメ映画、ドキュメンタリー映画の音楽制作に携わり、今後の更なる活躍が期待されている。

HP: https://itokotoma.com



写真: Nobuhiko Nakamura

●「青い鳥楽団」について

岡山県瀬戸内市にある日本初の国立ハンセン病療養所・長島愛生園にて、1953年に近藤宏一(1938-2009)を中心に結成されたハーモニカ楽団です。近藤は手の指と視力を失いながらも、わずかに知覚が残された唇と舌を使って楽譜を読み、その熱意と努力で12人のメンバーと「音」を共有しながら演奏を行ってきました。ほとんどのメンバーが全盲で、さらに手や足に不自由を抱えていましたが、音楽への愛、演奏する喜び、そしてそれを多くの人に聞いてもらい、その場と感情を共有したいという強い想いは、多くの人の心を動かしています。演奏のジャンルは多岐にわたりオリジナル曲とカバー曲を交えながら、全国各地で活動を展開していました。

主宰者である近藤宏一は詩を書いたりなど執筆活動も行い、自身の詩や随筆、論考をまとめた著作「闇を光に」などがあります。



主催: 奈義町現代美術館



無料 (町民無料入館日)

びじゅつかんにいこう! DAY 2月25日(水)

※受付にて、住所がわかるもの(運転免許証、ナギフトカードなど)のご提示をお願いいたします

美術館常設展を町民の方は無料でご覧いただけます。

コーヒーブレイク
図書館通信

～つながるひろがる図書館はみんなの知恵袋～

問 図書館 ☎36-5811



新刊案内はコチラ

右の二次元コードを読み取っていただくと最新の最新案内がご覧になれます。



令和8年2月 図書館カレンダー

日	月	火	水	木	金	土
1	2	3	4	5	6	7
8	9	10	11	12	13	14
15	16	17	18	19	20	21
22	23	24	25	26	27	28

※赤字は休館日です

ブック×カフェ～本と珈琲～

- 期 間 2月3日(火)～2月26日(木) ※平日のみ実施
- 内 容 本を借りると美術館喫茶室が100円で利用可能

おはなしのへや(主に乳幼児向け)

- 日 時 2月17日(火) 午前10時30分～
- 場 所 図書館 談話室
- 内 容 読み聞かせボランティア「おひさま文庫」の方による絵本の読み聞かせ、手遊び 他



のんびり♪ころ寝図書館
(子どもから大人まで)

- 期 間 2月21日(土)～2月23日(月)
- 場 所 図書館内
- 内 容 館内に座具(座布団など)などを配置し(または家庭から持ち寄って)、館内でのんびりゆったりした雰囲気の中で読書を楽しめます



なぎ昔話語りの会
ふゆの公演

- 日 時 2月28日(土) 午前10時30分～
- 場 所 図書館 2階中央フロア
- 内 容 なぎ昔話語りの会、なぎっ子おはなし隊による郷土の昔話の公演



新着図書のご案内

一般書

『図鑑アフリカ全史』

DK社/編 松田 素二/日本語監修 永盛 麗司/訳 海野 桂/訳 松倉 真理/訳 東京書籍



人類誕生の地、そして未来の可能性に満ちた大陸、アフリカ。その広大な大陸の自然と地理、長く複雑な歴史、多様な人々と社会がぎざぎざ文化・宗教・芸術を、一目でわかる視覚的資料を用いて解説した本です。アフリカの各国史も収録されています。

児童書

『ずっと工事中！沢田マンション』

青山 邦彦/著 加賀谷 哲朗/監修 学芸出版社



田んぼや釣りぼり池、迷路のような階段、屋上クレーン。なんでも手づくりしてしまう夫婦が、巨大マンションづくりにふみだし…。変わりつづけるマンションの建設と改造のプロセスを描く、ウソのようなホントの話です。

一般書

※新着図書の一部です

- 『画文で巡る！丹下健三・磯崎新建築図鑑』
宮沢 洋/著 総合資格学院
- 『筒井康隆自伝』
筒井 康隆/著 文藝春秋
- 『風起隴西 三国密偵伝』
馬 伯庸/著 早川書房

児童書

- 『さかなをたべたあとのほね』 加藤 休ミ/さく 福音館書店
- 『友だちってなんだろう？たくさんいたら幸せなの？
考える力が生きる力になる！子ども哲学教室』
平山 美希/監修 主婦と生活社
- 『山の神の使い』
最上 一平/作 童心社



主に小学生以下の子どもと妊婦を対象とした行事を紹介します。



☺ 子どもの健診

☎ こども・長寿課 ☎36-6700

月 日	受付時間	場 所	行 事	対 象 者
2月 4日(水)	午後1時～ 午後1時30分	保健相談 センター	3歳6か月児健康診査 (歯科診察・フッ素塗布があります)	令和4年6月1日～令和4年 8月31日生まれのお子さん
	午後1時15分～ 午後1時45分		フッ素塗布	乳歯が4本以上生えた乳児から、 小学校入学前までのフッ素塗布 希望児
10日(火)	午前9時30分～ 午前10時	なぎチャイルド ホーム	よちよち広場 体験「ベビーマッサージ＆ママ の身体ケア！」※要予約	妊婦さん、生後3か月～生後 1歳6か月までの乳幼児と保護者

※諸事情により中止・変更する場合があります



つどいの広場「ちゅくしんぼ」

●場所 なぎチャイルドホーム

☎ なぎチャイルドホーム ☎36-8241

月 日	時 間	名 称	対 象 者 ・ 内 容
毎週月～金曜日	午前9時～ 午後3時		主に乳幼児と保護者が対象。遊んだり、交流したり、相談しあったりしています。いつ来ていつ帰っても大丈夫です。お弁当を食べられるお部屋もあります。
【注意】2月9日(月)は、スタッフ連絡会のためお休みになります。			
2月 6日(金) 16日(月)	午前11時30分～ 午後0時30分	もぐもぐ じかん	離乳食が始まる前の3・4か月のころから完了期の1歳6か月までの 親子さんが対象です。気になる離乳食のあれこれを話しましょう。
12日(木) 26日(木)	午前10時30分～ 午前11時30分	ゆる ストレッチ	産後6か月までのママを対象にスポーツ交流員のウーゴとちょこっ と身体ケアのストレッチをしています。
13日(金) 24日(火)	午前9時30分～ 午前11時30分	サークル あそび	1・2歳児の親子さんが対象。外遊びを中心に同世代で遊びましょ う。大人の情報交換の時間もあります。
17日(火)	午前10時～ 午前11時	おはなしの 時間	図書館にててくお出かけ。おひさま文庫さんのおはなし会に参加 して絵本や手遊びを楽しみます。
24日(火)	午前9時30分～ 午前11時30分	おたより づくり	集まったみんなで情報交換を楽しみながら、パパママっちゅひろば を作ります。妊婦さんもどうぞ。
25日(水)	午前10時～ 午前10時30分	音遊び	ピアノのリズムで歌ったり、踊ったり、楽器を奏でたり。国際交流 員と言葉や音楽を楽しむ異文化交流もしています。
27日(金)	午前10時～ 正 午	あかちゃんと ママの時間	午前10時30分から20分程度、ベビーリトミックをします。月齢の 近い赤ちゃん親子がつどう時間です。妊婦さんもどうぞ。



なぎチャイルドホーム

☎ なぎチャイルドホーム ☎36-8241

月 日	受付時間	対 象 者 ・ 内 容
毎週月～金曜日	午前8時30分～ 午後5時	園児、小・中学生をはじめ、地域の皆さん、気軽にお立ち寄りください。 休日オープン日: 2月21日(土) 午前9時～午後3時

※諸事情により中止・変更する場合があります



脳生き生き教室

☎ なぎチャイルドホーム ☎36-8241

2月はお休みになります。また次回をお楽しみに。

なぎぐらし

こどもまんなかやってみた

投稿紹介

図 情報企画課 ☎36-4126

奈義の暮らしをInstagramで発信!

投稿はInstagram「#なぎぐらし」でチェック!



町民によるリアルななぎぐらし発信チームは、奈義町の暮らしや魅力を発信する投稿をしています。

住民目線の奈義関連情報(町内で撮影した写真)を投稿する際には「#なぎぐらし」をつけてぜひInstagramに投稿して、いっしょに盛り上げてください♪

メンバーで実施した写真コンテスト

テーマ 「#なぎぐらし 秋」～優秀写真～

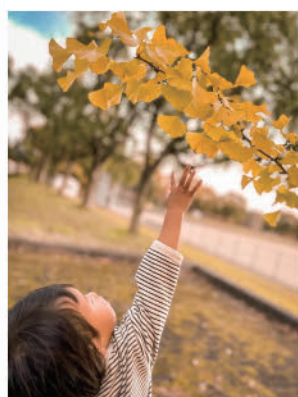

【人物部門】
イチョウの葉っぱみつけた
撮影: nagi_naga11



【風景部門】
イチョウ並木
撮影: nagi_aoisora



【グルメ部門】
娘が掘ったさつまいもでキャラ弁!!
撮影: nagi_jikan

発信チームから

秋のコンテストでは、この3名が選ばれました。

おめでとうございます!

今年も、#なぎぐらしの写真をたくさん載せていきます。お楽しみに!

check!



国際交流員と一緒に作る

国際料理教室

図 未来創造課 ☎36-4117

国際交流員と一緒に作る「国際料理教室」を毎月開催しています。今年度は各国の交流員が自国の料理や山の駅レストランのメニューを紹介しています。家庭で作れる国際料理を楽しく学びましょう。

第10回はチキンカレーとチャイを作ります!

ココナッツのまろやかな甘みとスパイスの香りが広がる南インドのチキンカレーを、皆さんと一緒に作ります。香り高いインド米ご飯(バスマティライス)と合わせ、辛さは控えめ。初心者の方でも安心してご参加いただけます。最後には、皆さんでチャイ(ミルクティー)作りも楽しみましょう。



ココナッツのまろやかな甘みとスパイスの香りが広がる
「チキンカレー」

●日程 2月28日(土) 午前9時～午後1時

(調理: 午前9時～正午 食事: 正午～午後1時の予定) ※調理のみの参加も可能です

●場所 文化センター 調理室

●定員 12名 ※先着順になります

●参加費 1,000円

●持ち物 三角巾、エプロン、持ち帰りの容器

●申込先 右の申込フォーム (<https://logoform.jp/f/lupsA>) からお申し込みください。



申込フォーム

第22回 七草がゆのつどい



☎ 奈義町観光協会事務局 ☎36-4114

奈義町観光協会では、旧正月にあわせて恒例となりました「七草がゆのつどい」を開催します。町内で採れた七草を使用した「七草がゆ膳」の提供や、美しい箏の生演奏の中で楽しむお抹茶、生け花の展示など、日本の美しい空間と伝統文化をお楽しみいただけます。どうぞご参加ください。

日 時	2月15日(日) 午前10時～午後2時
場 所	文化センター
内 容	<ul style="list-style-type: none"> ●七草がゆ膳の提供（先着200食限定） ●お茶席 ●箏演奏 ●生け花の展示 など
料 金	大人1,500円 子供1,000円



令和8年度から農業用機械のリース事業を開始します！

☎ 産業振興課 ☎ 36-4114

町では、農業用機械の導入や更新に多額の費用が必要となる現状を踏まえ、町で農業用機械を購入し、地域の担い手となる営農組合と10ha以上耕作をしている町内農業者の皆様に農業用機械をリースする事業を計画しています。リース料金については農業用機械価格の10分の4で検討しています。今後の地域農業を支えていくものと考えています。詳しくは産業振興課までお問い合わせください。

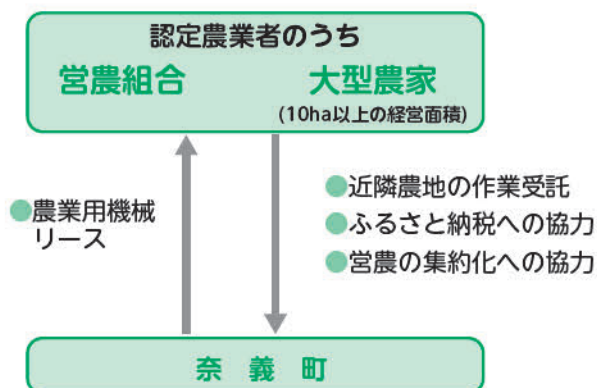

農作業労働力支援を検討中

☎ 産業振興課 ☎ 36-4114

町では、農作業を支える人材が不足している現状を踏まえ、地域おこし協力隊を活用した「農作業労働力支援事業」の実施を検討しています。町が協力隊員を雇用し、町内農家の皆様の依頼に応じて農作業を支援する仕組みです。支援依頼は奈義しごとえんで受け付け、協力隊員が農作業を実施するものです。

また、協力隊員には外国人材の受入れも検討しており、制度設計にあたっては引き続き農家の皆様のご意見を伺ったうえで進めて参ります。

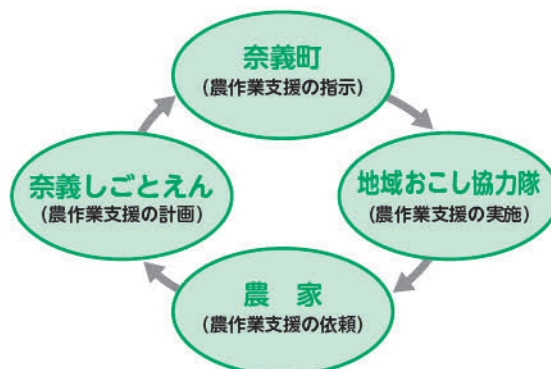

2月8日(日)は衆議院議員選挙

☎ 奈義町選挙管理委員会 ☎ 36-4111

1月23日(金)の衆議院解散に伴い「衆議院議員総選挙」の投開票が2月8日(日)に行われます。

今回の選挙では、小選挙区選挙、比例代表選挙と併せて最高裁判所の裁判官としての適否を問う国民審査も同時に行われます。

私たちの代表を決める大切な選挙です。皆さん、投票に行きましょう。

入場券を持ってきてね！



- ◇投票日：2月8日(日) 午前7時～午後7時まで
- ◇投票所：役場 1階ロビー ※一箇所に集約しました
- ◇期日前投票：～2月7日(土) 午前8時30分～午後8時まで
役場 1階ロビー
- ◇年齢要件：出生日が平成20年2月9日以前の方

◇投票区(投票所)の見直しについて

先月号広報紙にて「令和8年3月以降の選挙で…」とご案内しておりましたが、費用対効果やパブリックコメントの状況を総合的に判断して、今回の選挙より、次のとおり見直しを行います。

第1投票区(旧滝川つくし幼稚園)	} 見直し後：奈義町投票区(奈義町役場)
見直し前：第2投票区(奈義町役場)	
第3投票区(旧中央東幼稚園)	

◇ポスター掲示板設置個所の見直しについて

今回の選挙より、公職選挙法の基準に基づき町内全27か所から全9か所に見直しを行います。

【見直し後の掲示板設置箇所】

①奈義しごとえん上町川事務所西(上町川)②豊福歯科東(滝本)③旧井戸商店前交差点(荒内西)④旧柿新開地公会堂(柿)⑤久常交差点(久常)⑥奈義町役場前(豊沢)⑦淀川橋西三叉路(西原)⑧町道菩提寺線入口(高円)⑨行方郵便局東(行方)

◇投票に係るさと丸乗り合い交通の運行について

期日前投票期間中のさと丸乗り合い交通のご利用は、投票の場合無料となります。また、2月8日(日)の投開票日も、さと丸乗り合い交通の無償運行を行います。

◇選挙公報

選挙公報には、候補者の名前や意見などが載っています。投票日までに各世帯に配布いたします。役場でも配布しているほか、県ホームページにも掲載されています。



県ホームページ



町ホームページ

奈義町物品等購入契約簡易登録事業者募集について

☎ 総務課 ☎ 36-4111

令和8・9年度に、町が50万円未満の物品等や車両を発注する際の事業者登録申請の受付を行います。ご希望の方は、次のとおり申請書を提出してください。

受付期間	2月1日(木)～20日(金)
対象者	町内に本社若しくは営業所等を有する者または町内に住所を有する者
提出書類	●物品等購入契約簡易登録申請書 ●町税の滞納がない証明書(事業所および代表者)
提出先	役場 総務課(役場2階)

※物品等購入契約簡易等申請書は、町ホームページからダウンロードしていただくか、役場総務課でご利用しておりますのでご利用ください。

自転車の違反にも青切符が導入！～交通反則通告制度～

☎ 総務課 ☎ 36-4111

● 4月1日から自転車をはじめとする軽車両に青切符が導入

自転車等に対する交通反則通告制度(「青切符」による取り締まりを行う反則金制度)が適用に

自転車関連事故や自転車の違反による検挙件数が増え、取り締まりに実効性や合理化が求められる中、刑事手続とは異なるこの制度の導入により、比較的軽微な違反が迅速かつ円滑に処理されます。

● 取り締まりの対象年齢は16歳以上！

警察官の指導や警告を受けた場合はすみやかに従わなければなりません。警告に従わずに違反行為を続けた場合や通行車両や歩行者に危険を生じさせる行為、交通事故につながるような悪質・危険な違反行為は、取り締まりの対象になります。

詳しくは、折り込みしているチラシ「自転車の違反にも青切符が導入！～交通反則通告制度～」をご覧ください。

美作警察署からのお知らせ

☎ 美作警察署 ☎ 0868-72-0110

今年も、2月11日(水)には、国道53号線を中心にデモ行進が行われることが予想されます。当日、国道を中心に混雑する恐れがありますので、デモ行進が行われる場所を避け、できるだけ迂回路を利用していただきますようお願いします。

また、交通規制が行われている場所を通行する際などは、現場の警察官の指示に従っていただきますようお願いいたします。

国民健康保険税の産前産後減免制度

☎ 税務住民課 ☎ 36-4112

国民健康保険加入者が出産する場合、一定期間の国民健康保険税が減免されます。
届出は、出産予定日の6か月前から可能です。

対 象 者	国民健康保険加入者で、令和5年11月1日以降に出産予定または出産された方 ※妊娠85日以上分娩が対象です 流産(人工妊娠中絶を含む)、死産および早産の場合も対象となります
免除期間	出産予定日または出産日が属する月の前月から翌々月までの4か月間(多胎妊娠の場合は、出産予定日または出産日が属する月の3か月前から翌々月までの6か月間)
届出方法	窓口にて備え付けの書類に記入し、必要書類を添えて提出
届 出 に 必要なもの	●本人確認書類(運転免許証、マイナンバーカードなど顔写真付きのもの) ●母子健康手帳(親子健康手帳)など、出産予定日が確認できるもの ●被保険者と子が別世帯の場合、出生証明書など出産日と親子関係がわかる書類

物価高騰対策支援奈義町産米特別価格で販売中！

☎ 産業振興課 ☎ 36-4114

1袋2,500円で3袋まで購入できます。**奈義町活性化支援券第3弾でのみ**購入できます。販売店舗は下記のとおりです。

●なぎ高原山彩村 ●那岐山麓山の駅 ●ナギテラス ●(株)大橋商店 ●有元商店

休日窓口オープンのご案内

☎ 税務住民課 ☎ 36-4112

「税務住民課休日窓口」を開設します！

日 時	3月1日(日) 午前9時～午後4時
受付可能な手続き	<ul style="list-style-type: none"> ●マイナンバーカードの交付・申請・更新 ●マイナンバーカードの暗証番号変更 ●住民票の交付 ●印鑑登録、印鑑登録証明書の発行 ●各種税証明の発行

※平日の窓口と同様の受付で予約不要です

割引があります！ 国民年金保険料の「2年前納」

☎ 税務住民課 ☎ 36-4112 ・ 津山年金事務所 ☎ 0868-31-2360

国民年金保険料を、まとめて前払い(前納)すると保険料が割引されます。たとえば、「2年前納」をご利用いただくと、毎月納付する場合と比べて、2年間でおよそ15,000円程度の割引になり、全額がその年の社会保険料控除の対象となります(年度ごとの社会保険料控除として分割することも可能です)。

「2年前納(4月開始)」を選択される場合は、2月末までに申出書を提出(必着)してください。

また、口座振替やクレジットカード納付をご利用になれば、毎月金融機関に出向く必要がなく、納め忘れを防ぐことができます。その他、通常の国民年金保険料に加えて付加保険料(400円/月)を納めることにより、将来の老齢基礎年金に付加年金が加算されます。付加年金額(年額)は、「200円×付加保険料を納めた月数」で計算され、2年以上受け取ると、支払った付加保険料以上の年金が受け取れます。

韓国語教室 開講に関する アンケートのお願い

➡ アンケート
フォーム



☎ 未来創造課 ☎ 36-4117

韓国語教室の開講を予定しています。内容を検討するため、アンケートを実施します。

アンケート結果を踏まえ、可能な限り皆様のご意見を反映した教室内容を検討します。

(いただいたすべてのご要望にお応えすることが難しい場合もございますので、その点はご了承ください)

ぜひ率直なご意見をお聞かせください。

受講時間	1時間程度の内容
場 所	文化センターまたはナギテラス
アンケートフォーム	上記のフォームにてご回答をお願いします



所得税の確定申告 住民税(町県民税)の申告

問 税務住民課 ☎36-4112
津山税務署 ☎22-3147

WEBでも
申告
できます！



この申告は、住民税、国民健康保険税、後期高齢者医療保険料、介護保険料等を算出する基礎となるほか、各種届出書、申請に必要な証明書などを交付する場合の重要な資料となります。申告が必要となる方は、必要書類などを確認の上、申告期限内に申告を済ませてください。

申告会場は混雑が予想されます。所得税の申告をされる方はご自宅のパソコンやスマートフォンからでもできるe-Tax申告も利用していただき、会場が密状態とならないようご協力をお願いします。
e-Taxは申告期間中(2月16日(月)から3月16日(月))であればメンテナンス時間を除き、24時間どこからでも申告ができます。詳しくは国税庁ホームページをご覧ください。

申告相談日程

日程表の地区割りとは、混雑を避けるための目安です。
期間中の都合の良い日にお越しください。

【場所】

役場 2階 201会議室

【相談受付時間】

●午前8時30分～正午まで

●午後1時～午後3時30分まで

※前年中の所得が複雑な方や、譲渡所得、贈与税、相続税等の相談は、津山税務署での納税相談をご利用ください。

月 日	地区名	月 日	地区名
2月16日(月)	年金収入のみで 申告が必要な方	3月1日(日)	全地区 各地区指定日に 来られない人
17日(火)	柿・久常	※休日受付	
18日(水)		2日(月)	高円
19日(木)	広岡	3日(火)	
20日(金)	広岡・豊沢	4日(水)	関本
24日(火)	豊沢	5日(木)	小坂・馬桑
25日(水)	成松・宮内	6日(金)	上町川
26日(木)	西原	9日(月)	滝本
27日(金)	皆木・行方	10日(火)	
		11日(水)	荒内西
		12日(木)	中島西・中島東
		13日(金)	

申告に必要なもの(主なものを記載)

●マイナンバーの確認書類および本人確認書類

次のいずれかをご持参ください。

○マイナンバーカード

○通知カード+運転免許証や公的医療保険の被保険者証等

○マイナンバーが記載された住民票の写し

±運転免許証や公的医療保険の被保険者証等

●所得(収入)を証明する書類

①令和7年中の所得が明らかになる資料

(給与・公的年金等の源泉徴収票、報酬の支払調書・保険の満期や解約・個人年金の申告用証明書など)

②営業、農業、不動産、太陽光発電による売電所得のある人は収支内訳書など

※収支計算は必ず事前に領収書等を整理し、計算してください。

●控除を証明する書類

(令和7年中に支払った保険料などがわかる資料等)

①国民年金保険料、生命保険料、地震保険料の証明書

②寄附金控除…領収書、証明書

※ふるさと納税のワンストップ特例申請をした方が申告を行う場合や6団体以上にふるさと納税を行った場合、ワンストップ特例申請が無効となりますので、ワンストップ特例申請を行った寄付分も含めて申告を行ってください。

③障害者控除…障害者手帳、障害者控除対象者認定書
(65歳以上の該当者は、こども・長寿課で発行)

④医療費控除の明細書、医療費通知など

※介護保険制度の下におけるサービスの対価で、医療費控除の対象となるものは、指定介護老人福祉施設等が発行する領収書に、医療費控除の対象となる金額が記載されていますので、計算時にはご注意ください。

●所得税の還付を受けようとする人は、本人名義の口座がわかるもの

◆年金所得者の確定申告不要制度

公的年金などの収入金額が400万円以下で、かつ、それ以外の所得金額が20万円以下の場合、確定申告は必要ありませんが、源泉徴収税額があり医療費控除などで還付を受ける場合は、確定申告が必要です。また、住民税の申告が必要になる場合があります。(公的年金以外に個人年金等その他の所得がある場合など)

農業用廃プラスチック処理手数料への補助を行います

☎ 産業振興課 ☎ 36-4114

農業用廃棄物の適正処理と再資源化の推進および資材等の物価高騰に対する影響を緩和するため、農業用廃プラスチック処理手数料の一部を補助します。

対 象 者	町内に住所または事業所を有して農業を営む個人および法人事業者	提出書類	①申請書 ②計量伝票等(単価がわかるもの) ③廃棄物処理管理票 ④補助金振込先口座番号がわかるもの (原則 J A 晴れの国岡山とします)
対象期間	令和7年4月1日以降に自身(自社)が搬出した農業用廃プラスチック	提 出 先	役場 産業振興課(土・日・祝日を除く 午前8時30分～午後5時15分)
補助金額	①処理手数料1kgあたり60円(税込)以上の場合 処理量(kg)×30円 ※処理量の1kg未満は切り捨て ②処理手数料1kgあたり60円(税込)未満の場合処理手数料額×1/2 ※①および②のいずれも補助金額の100円未満は切り捨て	提出期限	3月13日(金)
		そ の 他	1月20日に行われた J A 晴れの国岡山の収集に搬出された方は、既に申請が完了していますので、このお知らせによる手続きは必要ありません。町徴収金に未納がある方など、交付要綱に定める対象者として認められない方には補助金の交付ができません。

「第2回 こころの健康づくりフォーラム」を開催します

☎ こども・長寿課 ☎ 36-6700

「第2回 こころの健康づくりフォーラム」では、第1回の開催時に関心の高かった子どもの成長を中心テーマとし、「子どものSOSをキャッチするために地域が取り組めること」について、皆さんと一緒に考えていきたいと思います。

当日は、希望ヶ丘ホスピタル 児童精神科医・高山恵子先生をお招きし、「その子らしさを大切にするために、周りの大人ができること」をテーマに基調講演を行っていただきます。

また、「地域の力で支える子どもの未来」をテーマに、医療・教育・福祉の立場から意見を交わすパネルディスカッションも予定しています。日常生活や子育て、人との関わりの中で感じる悩みや不安について、地域でできる支え合いを一緒に考えましょう。

会場では、こころの健康に関する各種展示や体験型ワークショップのほか、キッズスペースや軽食コーナーも設けています。お子さん連れの方など、どなたでも気軽にご参加いただけます。

こころの健康は、特別な人のものではなく、誰にとっても大切なものです。このフォーラムが、安心して話し、つながるきっかけとなれば幸いです。

ぜひご家族やお知り合いと一緒にご参加ください。

日 時	2月22日(日)	場 所	文化センター
参 加 費	無料	事前申込	不要
内 容	午前11時30分～ 受付ワークショップ、キッズスペース・軽食コーナー (数に限りがあります) 午後 1時 開会 午後 1時30分～ 基調講演:児童精神科医 高山 恵子先生 「その子らしさを大切にするために、周りの大人ができること」 午後 2時30分 パネルディスカッション:テーマ「地域の力で支える子どもの未来」 午後 3時30分 閉会		

なぎ高原山彩村 「野菜づくり講習会」のお知らせ

〒産業振興課 ☎ 36-4114 ・ なぎ高原山彩村 ☎ 36-8341

なぎ高原山彩村では、「野菜づくり講習会」を文化センターで開催します。

今回は、津山種苗株式会社から講師をお招きして、「春夏のおすすめ野菜品種について」と題してお話をさせていただきます。

参加費は無料ですので、野菜づくりに興味のある方は、お気軽にご参加ください。

日 時	2月26日(木) 午後1時30分～
場 所	文化センター 2階201会議室
テ ー マ	春夏のおすすめ野菜品種について
料 金	無料

愛育委員会より 健診調査ご協力のお願い

〒こども・長寿課 ☎ 36-6700

令和8年度の各種健康診査の実施に向けて、男性30歳以上・女性20歳以上の方を対象に、健診調査を実施しています。

ご希望の健診の受診項目や受診先についてお聞きします。

●調査の流れ

- 1 健診調査チラシと健診調査票の配布
愛育委員がご自宅に資料をお届けします。
- 2 調査票へのご記入
調査票に健診の受診方法（町会場で受診する、医療機関で受診する等）をご記入ください。
「町会場で受診する」を希望された方には、6月頃に問診票をお送りいたします。
- 3 調査票の回収
後日、愛育委員が回収します。（回収日時や回収方法は愛育委員からお知らせします）



調査時期 2月上旬～3月上旬

血液が不足しています！ぜひ献血にご協力ください！

〒こども・長寿課 ☎ 36-6700

身近でできるボランティア「献血」へのご協力をよろしくお願いします。

受付をしてくださった方に、記念品等配布予定です。



日 時	2月18日(木)
受 付	午前9時45分～午前11時15分
場 所	役場 ロビー

※60歳～64歳までの間に献血の経験がある方は、69歳まで献血が可能です

●献血の基準

献血の種類	400ml献血のみ
年 齢	男性：17歳～64歳 女性：18歳～64歳
体 重	男女とも50kg以上



入札結果

12月1日～12月31日

生涯学習課 ☎36-3034

開札日	工 事 名	落札業者(または不落)	落札額(税抜)	落札率	指名業者数
12月16日	奈義町総合運動公園トイレ改修工事	㈱エーアンドエム	¥7,870,000	98.9%	5

※予定価格 250万円以上の公共工事落札額を公表します

岡山県最低賃金が改定されました。

(効力発生日：令和7年12月1日)

時間額

1,047円

詳しくは、
コチラ



行政・悩みごと・心配ごと相談

日時 2月20日(金)

午前10時～午後3時

場所 文化センター

担当

人権擁護委員・行政相談委員・民生委員児童委員

相談内容 相続、登記、金銭貸借、借地、借家、隣り近所、家庭内、体罰、名誉侵害、人権、環境、農地問題、税金、年金、いじめ、非行などに関する諸問題相談は無料で、秘密は厳守します。

生活困窮者自立支援相談

経済的に生活が困難な方へ相談を

日時 2月20日(金)

午前10時～午後3時

場所 文化センター

担当

美作県民局 福祉振興課 相談支援員

相談内容 経済的に生活が困難な方(対象者)の自立相談支援 相談は無料で、秘密は厳守します。一人で悩まず、お気軽にご相談ください。

問い合わせ先

美作県民局 福祉振興課

☎23-11293

こども・長寿課

☎36-6700

北部高等技術専門学校 訓練生募集

募集訓練科名および定員等

(一)は授業料

1年訓練

(4月～令和9年3月)

電気設備科 20人

(118, 800円/年)

木造建築・再生科 10人

(118, 800円/年)

木工・デザイン科 10人(無料)

6か月訓練

(4月～令和8年9月)

建物設備サービス科 10人(無料)

ケアサービス科 20人(無料)

※教材費などは別途必要

募集期間 3月2日(月)

試験日 3月16日(月)

【面接予備日】3月17日(火)

申込方法

訓練科によって募集対象者および申し込み方法が異なりますので、北部高等技術専門学校へお問い合わせください。

問い合わせ先

岡山県立北部高等技術専門学校

津山市川崎953

☎26-11125

無料調停相談会開催について

日時 2月8日(日)

午前9時30分～午後1時

場所 津山市総合福祉会館

(津山市役所東隣)

津山市山北520

☎23-5130

担当

津山簡易裁判所所属 民事調停委員、岡山家庭裁判所津山支部所属 家事調停委員

相談内容

(イ)土地・家屋・農地・山林・金銭貸借・交通事故等、民事に関する諸問題
(ロ)離婚・その他家庭内のもめ事・相続・扶養等、家事に関する諸問題

※調停委員が調停手続きの利用に関する相談に応じます。なお、訴訟、調停等の法律判断に関することは相談に応じられません。

※ご相談を受けた事柄については秘密を堅く守ります。

連絡先

津山調停協会

☎22-9326

(岡山地方裁判所津山支部内)

担当者 水島 敏裕

☎090-11683-6064

2種類同時発売! 2/3(火)~3/6(金)
バレンタインジャンボ
1等・総額賞金5億円
3億円
1等・総額賞金3,000万円
「バレンタインジャンボ宝くじ」前年と比較して
1億円以上の当せん率数は **2倍!** 5万円の当せん率数は **7倍!**
※すべて100円(税別)を1ユニットとし、1ユニットあたり1000枚の宝くじが1セットです。
第1092回 全国自治宝くじ バレンタインジャンボ宝くじ
1等2億円×11本・前後賞各5,000万円(発売総額330億円)
11ユニットの場合 ※1ユニット1,000万円
第1093回 全国自治宝くじ バレンタインジャンボ宝くじ
1等2,000万円×50本・前後賞各500万円(発売総額150億円)
5ユニットの場合 ※1ユニット1,000万円
抽せん日とはともなう3月16日(月) 抽せん開始日は
3月23日(月)になります。※1枚300円
★お問い合わせ先:宝くじコールセンター
TEL0570-01-1192(ダイヤル有料) 抽せん結果発表
TEL011-330-0777(有料) 宝くじ公式サイト https://www.takarakuji-official.jp/
宝くじのお支払いは現金で、お問い合わせは、岡山県 姫路市 姫路駅 TEL086-226-7254

こども園

とんど焼き!!

1月14日に1部と2部に分かれて「とんど焼き」をしました。お正月が終わり、幸せを運んでくれた神様に「ありがとうございました」とお礼の気持ちを込めて、お正月飾りを焼きました。

「とんど焼き」の火や煙は、天に帰っていく神様に「今年も元気にすごせますように」とお願いを届ける特別なものです。火にあたったり、煙をあびたり、燃え残った灰をおでこにつけたりすると「風邪をひかないで元気に過ごせる」と昔から言われています。子どもたちは空に向かって「元気にすごせますように」「いっぱい遊べますように」など自分なりに祈りをしました。

とんど焼きをした後は、灰をおでこにつけ「元気に一年過ごせますように…」と願い、友だちと見せ合い、楽しい時間を過ごしました。



ました。今年もなぎっ子こども園の子どもたちが、元気いっぱい笑顔いっぱいの楽しい園生活が過ごせますように…。

なぎ
チャイルド
ホーム

おしゃべりテーマ『困ったときの対処法』

隔月で開くにないて連絡会、今回は、にないてママさんと広場のママさん、ときどきスタッフも交えて、テーマトークをしました。

「薬の飲ませ方どうしてる？」からはじまり、歯みがきの仕方や食事の好き嫌い、病院のこと

などについて、それぞれの対処法や耳より情報がたくさん出てきました。「うちの子カレー食べないんですよ。なんでかわからないんだけど…」とのママのお話に離れて遊んでいたお子さんがそばにやって来て、「だって辛いんだもん！」と伝えてくれた時は

みんなびっくり!!「ちゃんと理由があって、それを言えるんだね」子どもってすごいな!と感じた場面でした。我が子にあわせて、いろんな工夫や試行錯誤をされていることを知り合えた貴重な交流の時間でした。



小学校

書き初め★

今年度も、奈義町書道会から
もりとうひであき
森藤秀明先生をお招きし、書写
の学習を行いました。

4年生のお題は「赤い実」です。
「赤い実って、冬にできる南天の
実のことかなあ」と話しながら、
奈義の冬景色を想像して、練習
することができました。大きく、
形の整った文字を書くために気
をつけることや筆の使い方など
を教えてくださいました。特に、
子どもたちがむずかしく感じた
ところは、「実」の最後の右はらい
の部分だったようです。『一度筆
を止めて、筆先を右下にゆっく

りとすべらせる』というポイント
を頭の中で何度も確認していま
した。

今回は、自分の名前をていね
いに書くことができるようにと、
小筆を使った名前の書き方も一人
ひとりご指導いただきました。



「実」の書き方を教えてくださいました！

教わったことを意識しなが
ら、良い姿勢で、何枚も何枚
も集中して練習に取り組むこ
とができました。落ち着いた
雰囲気で一生涯懸命書き、たく
さん褒めていただきました。



一人ずつ丁寧にみていただきました！

中学校

全体につながる輪♪

●心も体も温まる校内スポーツフェス！

12月19日に体育委員会主催で運動の楽しさを知ることを目的にスポーツフェスティバル(鬼ごっこ・借り物競争)が開催されました。当日の寒さを感じさせず元気いっぱいグラウンドを走り回り、学年を超えて交流の輪が広がりました。借り物競争では、「長袖長ズボンの人」「12月生まれの人」というお題もあり、仲良く手をつなぎながら笑顔でクリアしている様子が見られました。フェスティバルの運営をした体育委員が朝早くから準備してくれたことで、全校で楽しめるフェスティバルができました。終わった後の片付けは、みんなで行って心まで温まりました。



鬼ごっこ



借り物競争くじ引き



借り物競争

●全校で楽しむ英語集会！

12月22日に、ナギヒロバでEnglish Challenge Dayを全校生徒で楽しみました。英語学習への興味・関心を高めることを目的として、生徒会が中心となって企画・運営している本会は、夏に引き続き第2回の開催となりました。生徒たちは、BINGO・英文のタイピングなどのアクティビティーや、英語の歌などを楽しみながら、日頃の学習の成果を発揮しました。また、English Challenge Dayに先行して行われたクイズラリーでは、多くの生徒が英語で書かれたクイズに挑戦していました。日常に英語が溢れる生活が、生徒たちにとって普段の日常になっています。

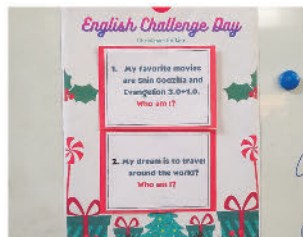

引き続き高齢者対策を!!

節分、立春を迎え、寒さは厳しいですが、これからは三寒四温で暖かくなってきます。月末には春の息吹が感じられることを今から楽しみにしています。寒い日も日中は暖かくなりますので時間を見つけて散歩など運動しましょう。

さて、町の目標の人口維持は生活を守るためのものです。例えば、診療所やスーパー、交通機関など人口が減ると利用者も少なくなり経営できなくなります。そのために人口を保ち、これらの社会インフラを維持し、生活を守るための取り組みを続けていきますのでご理解ください。

私たちは、それぞれ様々な課題を抱え生活しています。3月には議会定例会で女性・こども・高齢者の社会参加や人権を尊重する条例ができあがる予定ですが、特に高齢者対策では、加齢に伴って課題を抱える方々の対応等に重点を置き、引き続き取り組んで参ります。

また、津山への交通の確保では中鉄バスの減便が予定されており、これに対応するため、現在、町内運行している「さとまる交通」を津山中央病院まで運行延長しようと陸運局、しごとえん等と協議を重ねています。運行をしごとえん発着で進めて参ります。

また、津山への交通の確保では中鉄バスの減便が予定されており、これに対応するため、現在、町内運行している「さとまる交通」を津山中央病院まで運行延長しようと陸運局、しごとえん等と協議を重ねています。運行をしごとえん発着で進めて参ります。

さらに、加齢に伴って耳の聞こえが悪くなる方が多くおられます。この聴力検査を次年度から総合検診の科目に取り入れ、聞こえの悪い人の耳鼻科診療と適切な補聴器導入を促し、人との会話が苦にならないように支援しようと計画しています。



町長室から こんにちは

— シリーズ 71 —

奈義町は、これまで地域の発展を支えてきてくださった高齢者に優しい、女性にも子どもにも優しい町づくりをこれからも進めて参ります。足元の課題にしていねいに取り組みながら、若者の移住・定住施策と共に町の魅力づくりに取り組んで参りますので、ご理解をよろしくお願いいたします。

自衛隊活動報告

日本原駐屯地日誌

Nihonbara Garrison Journal

— No. 62 —



第9回つやま綱引き大会出場

2月1日、津山総合体育館で第9回つやま綱引き大会に日本原駐屯地から中部方面特科連隊第3大隊第9中隊が駐屯地代表として出場します。

初出場で初優勝を獲得すべく練習に練習を重ねてきました。

上田啓二監督は「優勝目指してみんなで気持ちひとつになって頑張る」と気合十分。

結果は来月の広報紙にて発表します。



国際交流

デービット

Davidの 国際通信

出身地の紹介

私は、イギリスのロチェスター町出身です。ロンドンから電車で40分の港町です。このロンドンとロチェスターをつなぐ電車はハイスピード1といいます。最高速度は300km/hで、新幹線のスピードに近くなります。

私が生まれた時、ロチェスターは「市」でしたが、1998年に周りの町と合併して単一自治体の一部となり、「町」になりました。これはイギリスの歴史の中ではこの時だけ起こった現象です。この原因は旧・市議会が市の称号を残すために必要な書類を出さなかったこ

とでした。しかし、このミス(ロチェスターが市ではなくなったこと)は2002年まで気づかれませんでした。

ロチェスターは、豊かな歴史をもつ町です。古代からイギリス民族がこの辺りに住んでいました。イギリスの南東はヨーロッパに近いので、ローマ時代には重要な都市になりました。大聖堂はイギリスで2番目に古く、604年に建てられました。隣の学校は世界中で現在も運営している中で2番目に古い学校です。生徒たちは毎週大聖堂で礼拝しています。

坂の上には人目を引くお城が建っています。ノルマン時代の1087年に建てられました。大きい壁に囲まれています。その壁の中には公園があります。お祭りの時にはお城の前にブースや観覧車が設置されます！お城の屋上まで上ったら、メドウェイ川や町並み

が見えます。

1697年に建てられた博物館もあります。その建物の歴史だけではなく、町の歴史の全てを感じられます。特に作家のチャールズ・ディケンズについての展示が印象的です。ディケンズはロチェスターで『大いなる遺産』などの本を書きました。

大通りにはカフェ、パン屋、パブ、本屋、ビンテージのお店などがいっぱいあります。まだ有名な観光スポットではないので、ロンドンより行列が少なく、値段も安いです。もしイギリス旅行を予定している方がいれば、ロンドンから日帰り旅行として完璧な場所です。大通りやお城や大聖堂は駅から10分以内です。ここで名物のスコーンを食べるのがおすすめです！



ハイスピード1



ロチェスター大聖堂



ロチェスター城



大通り

地域おこし協力隊

奈義をみんなでもりあげ隊！

マギー・ジャエル・ジャムシー

- No.27 -



フィリピンから来た地域おこし協力隊員の活動についてご報告します。町民の皆さんと触れ合う中で、温かいご支援に感謝しながら、様々な活動を行っています。

1月14日に、こども園で行われた日本の伝統行事である「とんど」に参加しました。初めて体験した協力隊員の皆さんにとって、燃え上がる炎やその煙が空高く昇って

いく光景は非常に神秘的だったようです。日本の伝統行事に触れたことをきっかけに、日本文化への興味がさらに広がった一日となりました。

これからも地域の一員として、町民の皆さんとともに笑

顔があふれる活動を続けていきます。引き続き応援よろしくお願いします。



高齢者通信

vol. 18

図 生涯学習課(文化センター)

☎36-3034

「祝百歳上原ぬじ江先生と書を楽しむ会」 名言集

1月17日に開催された「祝百歳上原ぬじ江先生と書を楽しむ会」での45分間に及ぶ上原ぬじ江先生の講話名言を紹介いたします。講話の後、書の指導も行われました。

「私は、根っからのおしゃべり好きのおっちゃんこのうれしがりやです」

「まだまだ百歳じゃから、あの世に行くことを考える時じゃあないなあ」

「この子どもたちが来てくれるじょうは」



「おもしろがります」



書の指導

私のために教えるべきじゃ」「なんと私にはたくさんさんの見えない支えがあるんだろつかない」「なんぼになっても喜びを見つけていけばあるものだなあ」



参加者と一緒に

な ぎ 文 芸

1月 短歌会

背伸びして干したエプロン色あせて
捨てるを迷う朝陽の中で

野々上 由紀

大根の使いのこしに花が咲き
いつの間にやら春の兆しに

大西 輝枝

物ひとつ持てば忘るる齢なり
杖を忘れてまたスパーへ

赤堀 敦子

雪解けし枯野に凜とこぼれ咲き
薄紅色の仏の座の花

平田 恵子

1月 俳句会

文書^{ふみ}くも読むも幸せ冬ごもり

上原 ぬじ江

日記買う三年五年と迷ひつつ

上原 民子

黄葉の水面にもみじ且つ散れり

内藤 恵

歓声は手品の失敗冬ぬくし

入澤 知子

山眠る友の手練^{てくだ}のプラモデル

竹上 康成

海よりの風の匂ふや注連^{しめな}飾

四の宮 和美

大吹雪那岐の姿のかき消され

佐々木 伸江

畔^{あぜ}をゆく老人もまた初景色

沢 紅子

失敗も学びの一つ冬木の芽

高村 蕨青



奈義の野鳥 Wild birds of Nagi Town

スズガモ カモ科 全長45cm <冬鳥>

主に内湾、河口、入り江などの波の静かな場所に渡来し、時には大集団を形成して何万羽にも達することがある。雑食性で貝類や水草などを餌とする。オスの頭部は緑色光沢のある黒だが、メスは黒褐色で、幅広の嘴の付け根に白く目立つ部分がある。

(出典：おかやま「奈義の野鳥」)





戸籍

12月11日～1月10日受付

●お誕生おめでとうございます

高 円 ・ 春 名 俊 くん
(聡太、愛美)

●ご結婚おめでとうございます(敬称略)

荒内西 ・ 井 戸 雄 大
(國 政) 葵 (勝央町)
滝 本 ・ (土 居) 拓 磨
高 敷 ひかる (美作市)

●死亡おくやみ申し上げます(敬称略)

高 円 ・ 岡 本 眞 守 (90歳)
上町川 ・ 浅 野 澄 紀 子 (100歳)
行 方 ・ 野々上 淑 子 (84歳)
関 本 ・ 桑 田 光 恵 (94歳)
小 坂 ・ 坂 元 昭 子 (84歳)
荒内西 ・ 高 森 佳 子 (72歳)



ありがとうございました

町社会福祉協議会 ご 寄 付

12月11日～1月10日受付(敬称略)

●香典返しとして

広 岡 ・ 中 務 知 恭
(亡父 悟)
高 円 ・ 松 岡 慎 也
(亡父 守)
荒内西 ・ 井 戸 眞 介
(亡母 常子)
滝 本 ・ 植 月 潔
(亡妻 康子)
中島東 ・ 小童谷 祥 夫
(亡母 民子)
行 方 ・ 立 石 吉 輝
(亡母 恵美子)
久 常 ・ 今 井 和 典
(亡父 良和)



人口 (令和8年1月1日現在)

5,373人(先月比較-7人)
男性2,624人 女性2,749人

世帯数

2,396世帯

休日当番医 2月

※ 奈義町の市外局番は「0868」です
※ 電話で必ずご確認ください

1日	原 医 院 美作市豊国原 ☎0868-72-8100
8日	田 尻 病 院 美作市明見 ☎0868-72-0380
11日	小 坂 田 医 院 勝央町勝間田 ☎38-2043
15日	大 原 病 院 美作市古町 ☎0868-78-3121
22日	さとう記念病院 勝央町黒土 ☎38-6688
23日	原 田 内 科 医 院 美作市豆田 ☎0868-76-1230

消防119コーナー

津山圏域消防組合
(令和8年1月4日現在)

●救急出動

	奈 義 町 内		津山圏域内	
	件 数	搬送人員	件 数	搬送人員
12月	15件	14人	762件	662人
累 計	306件	275人	8,392件	7,405人

●火災出動

	奈義町内				津山圏域内		
	建 物	0件		12月	建 物	2件	
12月	林 野	0件		4件	林 野	0件	
0件	その他	0件			その他	2件	
累 計	建 物	1件		98件	建 物	43件	
2件	林 野	0件			林 野	11件	
	その他	1件			その他	44件	



固 総務課 ☎36-4111

天災(地震)は忘れた頃にやってくる

近年、災害は毎年国内のどこかで必ず発生しています。今年の1月6日には島根県東部と震源をする地震により、奈義町では震度2を観測しました。また、奈義町に大きな影響を及ぼす、那岐山断層帯と山崎断層帯も確認されていますので、日頃から備えておきましょう。

- 事前に家の中の安全対策をしておきましょう
家具の転倒防止、懐中電灯、スリッパの準備 など
- 地震発生時の身の守り方を知っておきましょう
頭を保護し、丈夫な机の下に隠れる など
- 災害備蓄品や非常持出品を用意しておきましょう
最低3日分の食料、飲料水の準備 など

町の魅力や
イベント情報などを
発信中!



LINE@
さと丸くん
LINE
スタンプ



LINE@
友だち
募集中!!



奈義町PR
映像配信中!

なぎ町PR動画



奈義町
公式アプリ
アプリケーション

ダウンロードは下記の二次元コードから



Google Play



App Store

こんなに大きくなりました /
わが家のアイドル

令和7年1月生まれ

Happy
Birthday



うえつせ そうた
植月 蒼天くん

9日生まれ（滝本）

★我が家の元気いっぱい！
春菊大好き王子！

投稿者 母：沙代子さん



子育て応援宣言のまち

子育てするなら**奈義町**で

がんばる子どもたちをみんなで応援しましょう！

Vol.89

＜内閣総理大臣杯授与＞
第40回
若鷲旗剣道大会に出場

12月28日に兵庫県の県立武道館で開催された、内閣総理大臣杯授与第40回若鷲旗剣道大会に奈義中学校1年生の有宗栄桜さん（勝央町 養徳館道場所属）が出場されました。有宗さんは養徳館道場の先鋒として出場し、チームの勝利のために健闘されました。今後のさらなる活躍を期待します。



編集
後記

年度末を控えたこの時期は、子どもたちの1年間の成長が一段と頼もしく見える時でもあります。できなかったことが当たり前になる姿に、一歩ずつ着実に歩みを進める姿に、親である自分も背筋が伸びる思いです。生涯で、子どもと一緒に過ごす時間は、母親で7年6か月、父親で3年4か月という計算もあるそうです。日々の子どもたちとの暮らしに感謝して、親としてどう支え、自分自身の人生をどう彩っていくか。春へ向かうとともに、新たな目標へ向けて踏み出したいと感じる今日この頃です。

皆様も、新年度に向けて素敵な一歩が踏み出せますように！

広報委員

町のこよみ CALENDAR

役＝役場 保＝保健相談センター 図＝図書館 美＝美術館
山＝山の駅 海＝海洋センター ビ＝ビカリアミュージアム
文＝文化センター ウ＝ウォーキングプール 衛＝旧東部衛生施設
武＝武道館 ナ＝ナギテラス チャ＝チャイルドホーム

令和8年(2026)

2

月



施設の休館日

文…毎週月曜日・祝日
海・美・図・ビ…毎週月曜日・
ピ・山・ナ…祝日の翌日
ウ…毎週日曜日

February

如月

※休日のく

>は当番医

ゴ＝ごみ中継受付

日 Sunday	月 Monday	火 Tuesday	水 Wednesday	木 Thursday	金 Friday	土 Saturday
1 先勝 マジック 〈原医院〉	2 友引	3 先負 ブック×カフェ (美・図:～2/26) こども園 入園説明会 ゴ(衛:16:00～16:45) 奈義町傑作展 (文:9:00～19:00) 節分の日国際コンサート※ らくらくピアノ、大正琴	4 仏滅 県立高校特別入試 (～2/5) 奈義町傑作展 (文:9:00～19:00) 太鼓、英会話	5 大安 奈義町傑作展 (文:9:00～19:00) やまなみ混声合唱団 絵手紙、東洋医学	6 赤口 ナギフトの日 奈義町傑作展 (文:9:00～19:00) 太鼓、大正琴	7 先勝 山本一雄展開連企画 音楽演奏会 (美:19:00～20:00) 奈義町傑作展 (文:9:00～19:00) 太極拳 ブラスバンド
8 友引 奈義町傑作展 (文:9:00～15:00) マジック 〈田尻病院〉	9 先負	10 仏滅 日本画、大正琴	11 大安 建国記念の日 〈小坂田医院〉	12 赤口 長寿大学 (文:9:30～11:10) ゴ(衛:16:00～16:45) 絵手紙ほほえみ会 やまなみ混声合唱団 東洋医学	13 先勝 ナギフトの日 太鼓、大正琴	14 友引 ミュージアム×ナイト (美:18:00～20:00) ブラスバンド、民舞 イングリッシュ、陶芸 プラモデル、ルフトパフフェ
15 先負 マジック 絵手紙なでしこ会 〈大原病院〉	16 仏滅 申告相談日 (年金収入のみ)	17 先勝 申告相談日 (柿・久常) 私立高校2期入試 ゴ(衛:16:00～16:45) おはなしのへや (図:10:30～) ホワイトブラム、大正琴 らくらくピアノ、日本画	18 友引 申告相談日 (柿・久常) 献血 (役:9:45～11:15) フラダンス 太鼓、英会話	19 先負 申告相談日(広岡) やまなみ混声合唱団 東洋医学	20 仏滅 申告相談日 (広岡・豊沢) ナギフトの日 行政・悩みごと・心配ごと相談日 生活困窮者自立支援相談 (文:10:00～15:00) 太鼓、大正琴	21 大安 のんびりこる寝図書館 (図:～2/23) 山本一雄展開連企画 音楽演奏会 (美:19:00～20:00) ブラスバンド、太極拳
22 赤口 マジック 〈さとう記念病院〉	23 先勝 天皇誕生日 〈原田内科医院〉	24 友引 申告相談日(豊沢)	25 先負 申告相談日 (成松・宮内) 町民無料入館日 (美:9:30～17:00) フラダンス 太鼓、英会話	26 仏滅 申告相談日(西原) 山彩村 野菜づくり講習会 (文:13:30～) ゴ(衛:16:00～16:45) やまなみ混声合唱団 東洋医学	27 大安 申告相談日 (皆木・行方) ナギフトの日 太鼓、大正琴	28 赤口 なぎ昔話語りの会 ふゆの公演 (図:10:30～) 国際料理教室 ブラスバンド、太極拳 イングリッシュ、民舞 ホワイトブラム、陶芸
3/1 先勝 申告相談日(全地区) 〈日本原病院〉	3/2 友引 申告相談日(高円)	3/3 先負 申告相談日(高円)	3/4 仏滅 申告相談日(関本)	3/5 大安 申告相談日 (小坂・馬桑)	3/6 赤口 申告相談日(上町川)	3/7 先勝

MEMO

可燃ごみ収集	
西地区	東地区
月 2	火 3
木 5	金 6
月 9	火 10
木 12	金 13
月 16	火 17
木 19	金 20
火 24	水 25
木 26	金 27
月 3/2	火 3/3
木 3/5	金 3/6

今月の納税等

項 目	期別	振替日	納期限
町 県 民 税	4期	2/25 (水)	3/2 (月)
国民健康保険税	9期	2/25 (水)	3/2 (月)
後期高齢者医療料	8期	2/25 (水)	3/2 (月)
保 険 料	9期	2/25 (水)	3/2 (月)
介護保険料	9期	2/25 (水)	3/2 (月)
下水道使用料・浄化槽使用料	9期	2/25 (水)	2/25 (水)

※日程は変更する場合がありますので必ずお確かめください。



役場各課 直通ダイヤル

総務課・演習場対策室
36-4111
議会事務局
36-4191
未来創造課
36-4117
社会福祉協議会
36-6363

情報企画課
36-4126
学事課
36-4195
地域包括支援センター
36-4119

税務住民課
36-4112
美術館・図書館
36-5811
ピカリアミュージアム
36-3977

地域整備課
36-4115
文化センター
36-3034
那岐山麓山の駅
36-8080

産業振興課
36-4114
海洋センター
36-3300
ウォーキングプール
36-8811

出納室
36-4190
保健相談センター
こども・長寿課 36-6700
ナギテラス
観光案内所 36-7311